泰東日報

創刊 光緒三十四年十一月三日 明治四十一年十一月三日

發行人 風見章 編輯人 李永善 印刷人 李福綿
社址 大連市奥町八十五番地
電話 社長室二四五四 營業局二八〇九一 編輯局二八〇九二 廣告部二八〇〇三

價目
本埠 零售每份五分 每月壹元三角
外埠 每月壹元四角五分 半年八元四角 全年十六元六角 郵費在內
廣告 每行(五號字十三字)一日刊費壹元 指定特別地位加倍 長期另議

在天氣融和春風駘宕中
聖上昨曉駕發新京
滿日大員咸於期前至連奉迎
於兩國赤子奉送中扈從旋京

皇帝陛下訪問日本皇室，在日滿親善史上，殊增加光輝之盛事，現已畢事而就歸國之途矣，陛下於昨夜在港外渡過最後之一夜，乃於二十七日午前六時四十分，由御乘艦比叡，呼從沈宮內府大臣、袁尙書府大臣、謝外交部大臣、遠藤廳長以下隨員等登岸、受南軍司令官、鄭國務總理外多數日滿高官之出迎、同七時自大連站乘專車還幸新京、此日在大連碼頭有南軍司令官、鄭國務總理、張軍政部大臣、臧民政部大臣、林八田滿鐵正副總裁及其他日滿要人之奉迎、御乘艦比叡自港外停泊地、繫留於十一號岸壁、於午前六時三十分南軍司令官、鄭總理登艦侍候、拜謁陛下、述回鑾之辭、其次對三毛獨立〇隊、田中要塞司令官、岩佐憲兵司令官、濱田要港部司令官、長岡總長、林滿鐵總裁等十四名艦內伺候者賜謁、完畢後、同六時四十分陛下御海軍通常禮服、受在後部上甲板第四砲塔列隊之艦長以下六百比叡將兵、三呼萬歲、在軍樂隊吹奏國歌及皇禮砲響亮聲中、陛下出艦、由竹下州長官之先導、經別三旬之大連又復登岸、在碼頭正門前乘入汽車、對沿路奉迎之五千人、賜以舉手之禮、而到大連站、由井上站長之誘導、吉富滿鐵大連事務所長之先導自第三站台登御用專車、至定刻七時、陛下立於專車之展望台上、在南軍司令官及勅任官等奉送中、一路駕返新京矣、

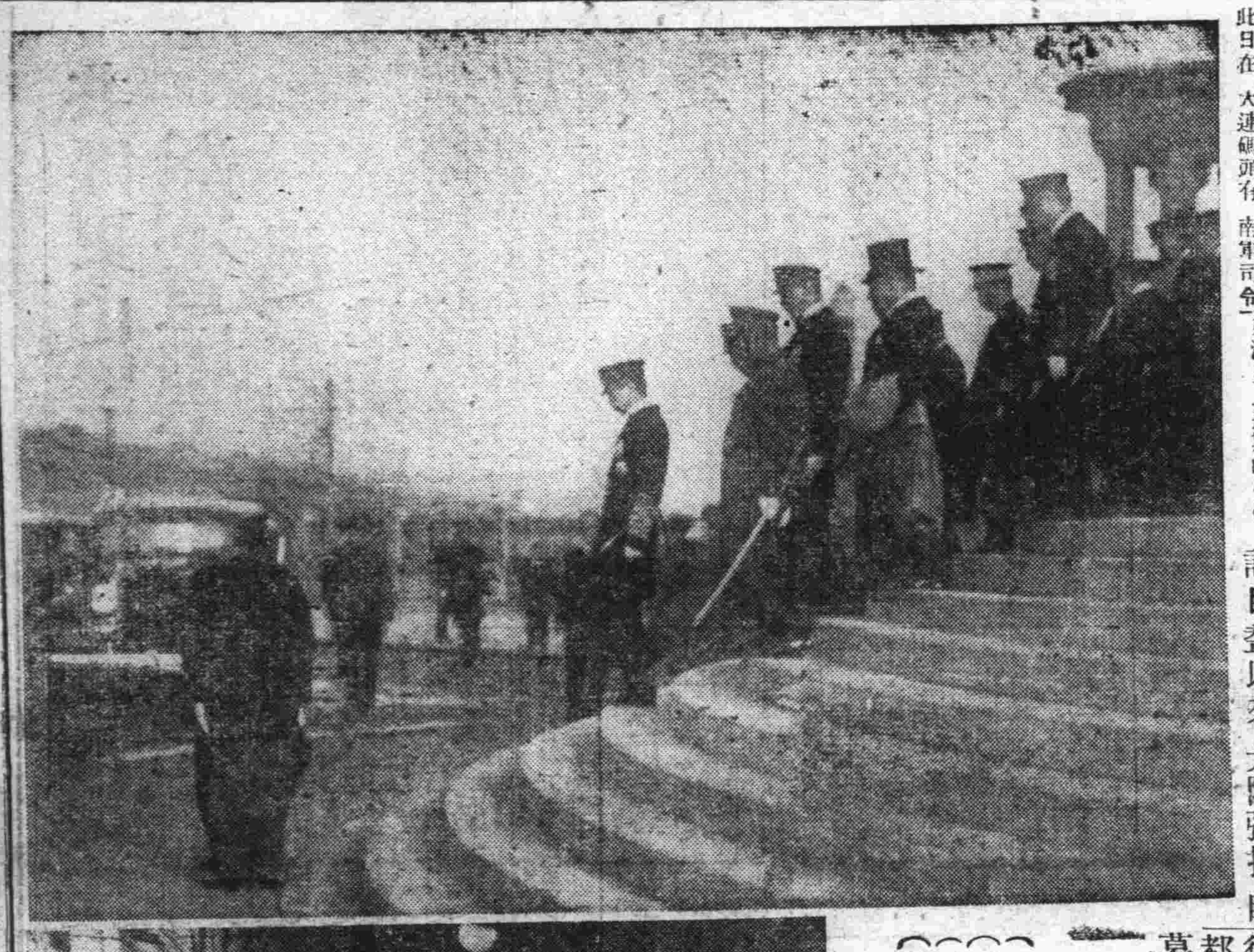

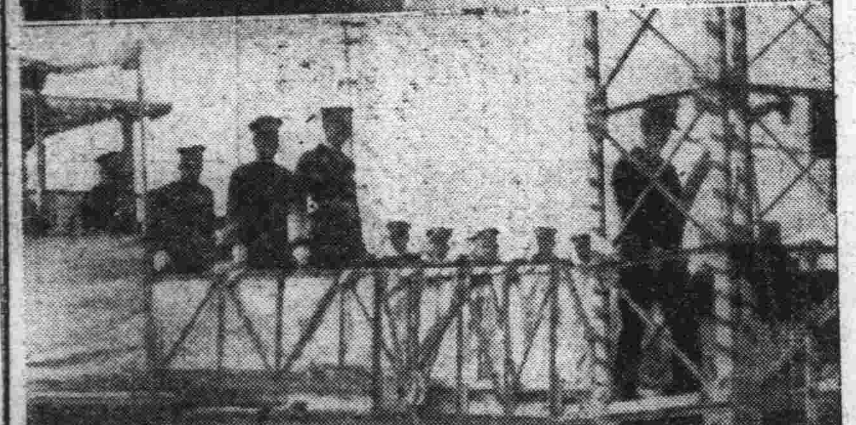

寫眞說明

（一）今上在大連埠門登御用汽車御影
（二）今上安抵大連車站登御用專車御影
（三）今上降艦登陸御影
（四）御出迎之南大使及鄭總理等滿日大官

東洋史上光輝紀念
皇上駕抵國門大連
御艦前晚在港外投錨一宵
聖駕於翌晨上陸還幸帝都

皇帝陛下往訪日本、殊榮爲東洋史上劃期的盛儀、計自四月二日由首都啓鑾以來、光陰彈指、瞬已兼旬、茲於昨日午後五時半以還幸首都、而閉此稀有之盛幕、蓋此次盛儀、可貢獻於東洋平和以迄世界平和者、無庸贅言、即三千萬之民以聖上果此重任、還幸新京、龍顏殊悅、亦均欲感激涕零、茲將御乘艦比叡之入港大連以至御駕還都、國民熱烈奉迎之情形、特詳誌之如次、

於二十六日正午頃由山東海面轉向針路入於滿洲國領海、御乘艦、於午後八時許近至距大連二十海里之三山島海面時、當即以出迎近於該島之第十五驅逐艦隊先導、於黝暗之大連灣、出現其艦影、懸於艦橋兩舷之赤青兩色航海燈逐漸接近、如是比叡之巨艦、乃進至大連港防波堤東口所定之投錨地、於午後九時四十五分頃下錨、斯時在碼頭倉庫屋上所設置電飾、燀煌燦爛眩耀人目、奉迎之光輝、充盈於港內、極似祈禱聖上在海上度最後旅程之一夜、於斯聖上訪日約經三旬之旅程、已安然告終、向歸抵滿洲、故海陸均敬待御駕於明日上陸矣、

奉迎今上還幸
鄭總理之談話
鞏固兩帝國之協力
以期確立東洋平和

皇帝陛下現已完成兼旬有餘日程、而還幸帝都矣、此爲我等三千萬臣民所不勝慶賀者也、陛下此次之幸日、殊爲曠古之盛事者、自啓鑾以前、即行豫想、蓋日本帝國上自皇室之歡待、下迄人民之奉迎舉國表示洋溢之熱誠、故對此仄聞、皇帝陛下極深感激、以致對於盟邦朝野之友誼、不遑感謝、爲連結日滿兩帝國堅固之楔階、其影響之處殊屬不尠、拜察陛下自身於廣見開增智識之乾德增進上、更加一層工夫、是以不勝恐懼感激之至、我等三千萬臣民當永遠紀念此次盛典以鞏固日滿兩帝國之協力、而期東洋平和之確立、次即痛感不可不寄與增進世界人類之福祉、即必須內報陛下之恩寵、外酬盟邦之厚誼者也云云」

帝京歡欣雀躍
恭迓鑾駕
奉迎準備均已完成
滿日元元均申賀忱

【新京二十七日國通電】皇帝陛下親出御意於四月二日由新京啓駕、東渡往日本皇室、茲者廿六日間之旅程、業已安然竣事、於本日午后五時三十分還幸帝都新京矣、故三千萬民衆均翹首奉迎、以祝陛下歸國、其準備業已完成、自車站以至宮內府之御路、仍如奉送時、洒掃潔淨、一塵不染、各戶均懸揚日滿國旗、故帝都一時殊現明朗之氣象、御路之奉迎者、由站前以至朝日通、東側滿洲國文武百官、學生各團体及一般奉迎者嚴重整列各種、西側則爲日本側官民學生各種團体等敬謹整列、咸手揮兩國旗以奉迎之、當御車抵站時、特燃放五發之烟火、斯時不能於御路奉迎者、亦均敬謹衷心奉迎之云、」

張學良到汴
代蔣檢閱各處部隊

【開封通訊】張學良二十三日晨九時由漢偕晏處長勛甫、張秘書潛華、科長洪勍、王慶山、高級參謀金奎璧、楊副官等乘機來汴、途經汝南、周家口、盤旋視察、十一時半始抵汴、劉峙及各機關長官等均在機場歡迎、陪同進城至農工銀行下榻、劉旋設宴爲張洗塵、午後二時四十分、張劉等赴南關演武廳、檢閱軍隊、張談、此行乃代表蔣委員長檢閱各處部隊、在汴約留一二日、今後行程未定、

國際借欵問題
完全入於停頓狀態

【南京通訊】喧傳累月之所謂國際借款問題、現在復又遷于沉悶、查自上月底英使賈德幹氏來京、數度與中國外交財政當局交換意見、形式上固已往還頻仍、不乏意見之提供、而實際上僅不過及於輪廓、却未涉及具体計議、當英使與財孔見面時、英使曾要求示以中國政府之具体計畫、聞政府當局因種種關係、此項具体計議、不無難於着手之勢、財政當局更是內外應付、六栗不堪、以迄英使返平、此所謂借欵問題、並未獲有進步、現英使返平、又復旬餘、杳無消息、據可靠方面息、該問題現全入于停頓狀態、本來借欵問題、決不簡單、若英方徒震于中日經濟提携之聲、思爲捷足先得之計、則其借款誠意、本自可議、而況日方早間接表示不願英美對華借款之成立、日前有吉日使來京謁外交當局辭行時、尙詢問及此、可見日方之注視程度、是故該項借欵縱有成立希望、亦不能免于日人之破壞也、（四月二十日夜）

强化滿日友好關係
援助滿洲國發達
五月一日南司令官宣明

【新京二十七日電】皇帝陛下之訪日、於滿日國交史上、已留有輝煌之紀錄、是以日本朝野之歡迎、均痛感日滿兩國民融和於一休、當沈宮相去日本之際、所發表之聲明書、其中亦高調其意義、使今後日滿關係、更趨一層緊密、保持兩國互相超越利害之友好關係、此爲現在日滿兩國民間、均所默然諒解者也、又以有使其徹底、再行認識滿日關係、明徵日滿不可分重大關係之必要、日本方面首先決定待皇帝陛下還御後、於五月一日由南關東軍司令官全權大使招集全滿駐防各兵團等及總領事於新京、以訓示日滿關係之强化、又二日招集全滿新聞社代表、三日招集全滿各地官民代表、分別開懇談之會、爲充分之懇談、仍對於日滿關係之再認識、後應執行之對滿友好關係、毫無遺憾、一方滿洲國側感激日本國民熱誠之歡迎、特開各種感謝之會、並對於日滿不可分關係之再認識徹底化、似與爲奉迎陛下還幸來京之軍管區司令官公署長總務廳長等爲何等具体的懇談、因是於皇帝陛下還御國都同時、日滿兩國所開之此等會合、爲援助滿洲國今後健全發達所執行之日滿不可分關係、於使一般日滿民衆徹底的認識上、極有重大之意義、故殊堪注目云、

五月十五日舉行
全國慶祝大會
俾深認識滿日關係

【新京二十七日電】皇帝陛下已完成日滿兩國皇室之交驩、此爲東亞史上曠古之盛儀、現已豫定於二十七日還幸國都、對於日本朝野熱誠之歡迎、滿洲國學國不勝感謝與感激之至、以是政府特慶祝此項歷史的行事、而感謝友邦日本七千萬國民之熱誠、故以深刻認識日滿不可分關係之意味、決定於五月十五日全國一齊舉行國民慶祝大會、以向日本國傳達滿洲國三千萬民衆感謝之意、內是民政司法實業各部及情報處等、業已着手從事準備、擬於當日在各地舉行盛大之會、其主要者如次、

一、國民慶祝大會、特別市省公署縣旗公署所在地、以官民合同舉行、向陛下呈遞賀表、並決議向日本朝野感謝、合唱日滿交驩歌、

二、電影會、在主要都市演映訪日新聞電影及新生之榮光、目下正在大量製作之中、

三、講演會以皇帝陛下訪日爲機會、分別以視察日本之協和會視察團訪日記者團、運動選手等爲講師、以講述訪日之印象及其他、感謝感激之情形、

四、其他、各地學行團休遊行與慶祝大會及學校學生之執旗遊行提燈遊行等、此外並計畫舉行紀念運動會展覽會無紀念放送等、

德抗國聯決議後
英法意未起反響
英對德來牒現未加考慮 法意對德舉動亦不驚異

【倫敦廿六日電】德政府所發反對國聯行政院通過斥責德國重整軍備決議案之短牒、並未引起歐洲英法意三大國京城之優擾、英國主要閣員均因復活節之假期外出消遣、故對德國之來牒、須在假期滿後、始能加以考慮、而法意二國之政治家對於德國之舉動、亦未表示驚異、聞巴黎方面因德國表示將再有抗議、故目前不欲答覆之、據法政府發言人稱、德國來牒並不重要、無需加以批評云、羅馬已將德牒公布、但官方與報紙均未加以評論、衆信意政府現亦候德國提出再度抗議後、再行發表意見、按德國牒文、係抗議國聯申斥德國之決議案、此牒文分送與國聯議案有關之十四國、但致丹麥之牒文、則語氣和緩、內稱、德政府爲使丹政府知德國致其他各國起見、特致此牒云、查國聯行政院投票時、丹麥代表曾棄權未投贊助斥責德國票、

福生祥製材廠廣告

敬啓者本號今在安東省東坎子鎭安橋東開設製材木廠專製建築材料各種箱板枕木電柱無不齊備貨品精良價值公道批發零售不悞主顧並兼代割各樣手工凡木廠木舖及建築者自備原料不拘多少遂意接洽出貨迅速工價低廉指期交貨決不有誤本廠爲出入木材便利起見特將廠址設在大沙河沿一切原料俱隨河水放進若裝火車又與沙河鎭車站靠近出入交通俱稱便利至極對於接洽交易敝廠及總號處皆可如蒙賜顧無任歡迎恐未週知特此聲明

安東 興東前街 東坎子 福生祥 船行代理店 附設製材廠 仝啓
總號電話五六六號 工廠電話八〇號

一九三五
全國銀行年鑑
研究銀行業者 不可不備　經營銀行業者 不可不備
三月二十日付印
預約五元 定價八元
六月三十日出版
總發行所 中國銀行總管理處經濟研究室 上海漢口路五十號

總目錄
正編
第一章 最近一年之銀行業　第二章 全國銀行總覽
第三章 各地銀行調查　第四章 銀行公會
第五章 銀行法規　第六章 銀行統計
第七章 銀行人名錄　第八章 銀行日誌
第九章 銀行年報　第十章 銀行論著索引
附編
第十一章 外商銀行　第十二章 錢莊與銀號
第十三章 信託公司　第十四章 儲蓄會與銀公司
第十五章 典當　第十六章 倉庫

全國銀行年鑑預約簡章
一、本書由中國銀行總管理處經濟研究室編輯及發行、
二、本書用十八開米色道林紙及銅版紙與漢文正楷鉛字排印硬面精裝、全書約一千八百頁計一百八十萬言、
三、每部定價國幣八元預約國幣五元、
四、每部郵費國內及日本國幣三角、香港及澳門一元五角國外二元五角、
五、預約期自四月十五日起至六月十五日止、
六、本書定六月三十日出版發送、

預約定單
茲向貴室預定一九三五年全國銀行年鑑　部　書欵國幣　元　角正　郵費國幣　元　角正　統祈查收並將預約憑單及年鑑出版後按照下列姓名地址掛號寄下爲荷
姓名……
地址……
此致
中國銀行總管理處經濟研究室台照
民國二十四年　月　日

榮利唱片 JUNG-LI
大連特約店
德泰百貨店 奥町一八 電二一一八
遠大百貨店 浪速町二丁目 電二六五五
德生義百貨店 千代田通 電二五八七五
西華英 西崗
公合昌 西崗 電三三三八
玉成百貨店 沙河口元町 電三九九七
惠豐號百貨店 王陽街 電四九二二
德生義支店 近江町 電四九三五
榮利唱機公司總代理
榮商會 浪速町伊勢町角 電二八三九〇

公告
爲准滿洲中央銀行奉天分行請補發失照一案仰有異議者速來局聲明由

爲公告事案准滿洲中央銀行奉天分行函開爲該行接收中國國貨銀行資產內有押之莫東啓領名四百一十二號奉天商埠地租照一張被上海中國國貨銀行協理兼東省分行經理劉奎度携往上海謀按財政部令第十一號規定補發新照辦法速爲補發等因到局查部令第三條內載接到補發申請書時應查其紛失事由且將其紛失之大照或戶摺之號數名義畝數及境界與底帳行以照查認爲適當時公告紛失理由自公告日起經過三十日後仍無提出異議時附添補發可否之意見書提出於發給處理官廳除業由本局核對相符外合亟公告周知如與此案有異議者限自公告日起經過三十日內速來局聲明倘逾限不到本局即認爲別無糾葛按章補發新照特此公告

奉天商埠局

紡織工業機器廣告

近日之工業發達幾有日驅千里之勢敝號有見及此故經售各種織布機以圖採此業者經濟之發展也如用此種機器出布迅速花樣繁新奇妙減省工資較別機械勝强百倍如欲發展紡織業者與敝號接洽是荷

斜紋、坎布、格布、提花、毛布、金鋼纖等、新式織布機自動織機紡紗、針織、染布、染線、漂白粉、藝棉、起毛、電光絲光印花、乾燥押光伸張捲布、疊布其他各種機器批發、

奉天富士町八番地
中東貿易會社機械部啓
電話 日長二〇二五 滿四四五五番

共匪更由黔西進
滇省垣亦陷危境
滇當局因防力薄弱 準備他徙以避其鋒

【漢口二十六日國通電】包圍貴陽之共產軍主力部隊別動隊約八千人、十五日突現於貴州雲南省境、嗣更西進、二十二日頃已至距雲南省首都昆明二百華里之地點、昆明目下因防務空虛、當局極抱不安、已請蔣介石予以支持、同時並準備車船以便避難、再對僑居昆明附近之外人、勸告避難以保身邊之安全云、

全國之青年學校 制度及要旨

【新京二十六日國通通】定自五月一日、全滿新設之青年學校、其制度要旨大畧如左、

第一、青年學校、爲青年大衆的社會教育機關、鍛鍊其精神與身体、留意於國民德性之涵養、及人格之陶冶、同時施以實際生活必要之職業教育、育成健全之知識、善良之性質、以期全國青年教育得收徹底之效果、

第二、青年學校教育期間、普通科二年、本科男子五年、女子三年、但於可能範圍內、得對此期間、使有持續性、研究科、於達到丁年前、比較的自由、使各自受適切之教育、至於都市地方、依職業關係、得使男子爲四年、女子二年、

第三、青年學校、對未受中等以上學校教育之男女青年、普及與以教育之機會、使此等從事於一定業務之青年、以其餘暇就學、故其組織內容、務爲簡易自由、使適應於土地之情況及實際生活、

一、入學資格、可於中途入學、不設嚴格之制限、

二、課程不必依學年制、使繼續一定期間教育、

三、教育之季節及時刻、適應地方之情況、而酌定之、

四、教授及訓練科目、以概括的名稱示之、自由選擇內容、而科目相互間、亦可互取連絡、

五、教授及訓練時數、比較的以僅少之時數爲最低限度、但應地方情況、得適宜增加之、

第四、於本科之外、設專修科、使得學習關於職業特別之事項、

第五、教練科於教練及体操之外、并得授以競技及武道、青年學校、亦如青年訓練所相同、對于修了規定之時數、認有必要時得縮短其期間、

第六、實業補習學校及青年訓練所、關于所在地地產業之開發、人民程度之向上、寄責良多、爲地方中心機關、實負重要責任意義、須與地方諸團体、相謀密接聯絡提携、以期收得十分之成果、

前希臘國王 宣告復辟

【倫敦二十六日國通電】一九三四年希臘共和國立成之同時、退位隱於倫敦郊外希臘前生俊紀殿下、二十六日在倫敦有如左復辟之宣言、

余受希臘本國再復王位之招請、經余考慮結果、已允諾其請、故已決定歸國、但關於該項、已公式與本國政府協商竣事、而君王制下之最初次內閣選任之事、最近擬在倫敦行磋商之方針云、

全滿主要都市 物價依然昂騰

【新京廿五日國通電】關於康德二年度自三月二十四日起、至現在之零售物價、在新京以外之主要都市、經調查之結果、與前月比較、穀類爲九七、三、蔬菜爲一〇、七〇、魚類及肉類九四、七、其他食料品一一〇、九、調味嗜好品爲一〇〇、七、衣料及鞋類爲一〇一、六、燈火燃料爲一〇〇、幾分減低、此外諸品皆示以騰勢、至於結局、總物價之指數、示有一百分之十三之昂騰、再與大同三年一月九日所調查之基準相比較、則穀類爲一九二、二、蔬菜爲九五、三、魚肉類爲九七、五、其他之食料品爲一二〇、七、調味嗜好品爲一一〇、二、衣料鞋類爲九八、一、燈火燃料爲九七、五、其總物指數爲一一九、四、相比之、則穀類已騰至百分之九二、至於其他之食料品、調味嗜好品則次之此外之物品、並有幾分減低、故其總物價之指數、已有百分之十九昂騰矣、

滿洲國勦匪工作（續） 將告最後成功
民部淸水總務司長談

現在滿洲國警察官之總數、約有八萬三千名、在數目上、不得謂少、但其素質、向極惡劣、地方警察之綱紀紊亂達於極點、警察官竟有將由官中分配之子彈私自出賣者、視通匪如同家常便飯、而目不識丁者、實占警官百分之八十以上、僅以制度改正、終不能期治安之完成、故向各縣置日人警務指導官、使負責改良各縣警察隊之素質向上、及教育訓練、然日系警察官數、現在二千名以上、彼等指導教育多數滿人警察官、實不但難免顧此失彼不敷分配、且在當治外法權行將撤廢之目前、須要增加相當多數、固無庸論、警察官之素質良否、與其薪俸制度、有密切關係、向來滿洲國警察官之薪俸甚低、與日本巡查不相上下、警士月薪僅七八元至十二三元、且由地方經濟情形不同、有押薪至數月者、實爲常見之事、

因之政府決定先着手改善各縣警察隊員之薪俸、必於定期發新、同時一面淘汰惡劣分子、雙管齊下、斷行整理、

更爲期治安之完成、將爲國內治安最大障碍之民有槍械收回、由日本軍隊援助之下、調查民間存在之槍械、在全滿陸續收回百萬枝槍、現在民間即有私存、量亦不過極小部分、此舉實非易事、幸有日滿軍警之協力、始達圓滿結果、

警政同時整理者、爲將向來不良之自衛團、悉予解除武裝、實施保甲連坐法、而組織新的義勇自衛團、在警察署長指揮下、將其合理化、發揮地方自衛能力、並倚爲警察之補助機關、

然而僅以專門機關、完成治安、在顧慮難周之滿洲國社會現狀下、到底爲不可能之事、必須另一方利用民衆力量、相須而行尤其在滿洲匪人與農民良莠不分、確屬困難、而爲清匪政策之極大障碍、徹底的辦法、惟有先將土匪與良民、明顯區別、而後全國舉行嚴密戶口調查、同時努力防止不良分子之移動、及農民之土匪化、今各縣之第一次調查、已完全竣事、而來尚繼續進行調查、然又因國籍法、及戶籍制度、尚未整頓、僅以此等方法、亦難以期其成功、故關於指紋法之採用、警察撮影計劃等、諸多方法、均在研究試用之中、

此外治安確保上、特別重要問題、則爲實施集家法、及保甲是也、總之、維持社會治安、警察負其專責、固無論矣、但同時必須使國民有自警自衛之心、否則事倍功半、難期完璧、

但自建國以來、天災匪患、迭起紛呈、農村陷於極度疲敝、故充實警察力與增加職業的自衛團、由地方財政現狀上言之、實有負担不勝之苦、因謀以減輕負担、而誘起其自衛心、乃採用集家法並保甲法、集家法、即所謂集團部落也、如向來民衆分居散處、村莊間不相聯絡、於統制及情報之蒐集、非常困難、因之治安維持上、徒多勞力、而乏効果、且集團與保甲法之實施、亦極有密接關係、故政府補助以相當經費、將分散人家、以可及的範圍集合於某中心地、自去年來、即積極實行此政策中、至於保甲制度、爲中國自古以來傳統所有、蓋地曠民稀、軍警不充分地方之理想制度也、尤其在過渡時代之滿洲國、最爲適切之方策、此制度要以鄰保互助爲旨、以共同努力、保持地方之康寧、以防止不測、而禦危害、更足爲警察之補助機關、實地方自警自衛之無上方策、其次一般社會問題、如建國以來不斷之大水災、因舊軍閥時代之苛斂誅求、閭閻完全失去生色、農民陷於困窮之境、中央政府於建國伊始、凡百施設尚未整頓之時、即對此先講求應急處置、蓋以人民生活其慘狀實難忍對此給以社會問題、較任何事休爲尤要、拯於水火、實不容一日或緩、故亟起組織救濟委員會、而盡力於永久對策之研究與樹立、

然而農民之困窮、非一朝一夕所可恢復、況甚因於世界經濟不振、而招來滿洲特產品之低價、更使農民疲弊達於極點、現在中央政府令各地參事官、徹底調查實情、由減稅及其他方法着手、而講求農村更生之策、同時支出多數之救濟金、及在各地實施義倉制度、設立金融合作社、共同販賣組合收買貯藏粮食、調節市價、樹立農村金融法、以期增進一般農民之福利、

至一般社會事業、如調查貧困者、而設立救濟院並施療所、施以巡回施療施粥等救濟、並努力善導游手安集流亡、同時對又制定禁止吸鴉片法、以免癮者極力研究救濟方法、流毒社會遺害青年、（未完）

德國希與各國 交換陸軍留學生
日陸軍當局之見解

【東京二十六日國通電】德國政府爲謀復活大戰前之勢力、決與日英等國政府交換陸軍留學生、關於其正交涉中之報、日陸軍當局、有如左之見解、日本與德國之間、業雖行大使館附武官之交換、然關於隊附武官之交換、尚無何等聽聞、然而對此以德國政府如來要求、想亦以應允求爲佳云云、

九千萬北鐵代價 悉以物資支付
蘇聯遣派調查團 駐日專從事調查

【東京二十五日國通電】受領九千萬圓北鐵代價之物資、於二十四日赴日之裴賽里堯夫等蘇聯調查團、豫定在日本逗留六月、目下正與駐東京之蘇聯通商代表部協議調查方法及其他等、該調查全國之目的、係以專在現地視察或調查所受領之物資種類爲目的、並無爲決定種類之權限、只可於其調查報告書上附具意見、致電於蘇聯政府貿易部、該貿易部即以此爲基礎、而於中央部決定所受領之種類、然後據此駐日通商代表部即以之爲工作、是以因有以上事情其種類一切尚屬未定、惟最所希望者、似爲電氣器具漁網小船等云、

新疆殆非中國有
軍政大權悉在蘇聯掌中

【上海二十七日電】自邊境問題告急以來、新疆赤化極被各界注目、現在新疆之全權能、握於監察管理當局之手如今蘇聯於新疆實擁有生殺予奪之權利、關於此事、據最近出新疆歸來之某氏發表談話云、新疆政治之最高組織、表面爲軍民分治、省政府與邊防督辦公署爲政軍之最高機關、但一切軍政大權、握於邊防督辦之掌中、省主席唯仰其鼻息、唯唯應諸從事而已、省政府之下、尚有民政、財政、教育、實業、建設各廳、而現任政府主席之李容、爲一白髮斑斑之老人渠曾於民衆大會、演說「余係受督辦委任做主席」、據此一言亦可明白渠不過爲傀儡、因此民衆送渠以「草包主席」之綽號、不惟如此、新疆尚有副主席一職、蓋藉此以拉籠教回民族——、在蘇聯之下——現在之副主席爲一部漢回教首領之和尼床子、民政廳長爲留蘇學生出身之盛世才親友彭昭賢、但現已辭職、由李容兼任、財政廳長兼新疆外交署長爲迪化之蘇聯領事之一使用人陳德立、教育廳長爲雙眼失明須人扶持、始能步行之張馨、實業廳長爲纏回族之郁文彬、建設廳長爲中央遣派常緘默如啞之高惜冰、各廳之副廳長多爲纏回民族所占、而省政府及各廳、各有一名乃至數名由莫斯科遣來之顧問、實質上政務即爲此顧問操持、此外尚有一特殊組織、即蘇聯色彩極濃厚之新疆政治監察管理局、——現名保安處——、此擁有生殺予奪之無上權力、內部組織分爲總務、政治、軍事、經濟、國際、檢查各科、各科並設特務一隊此即負鎮壓全新疆及肅清反共分子之特殊使命之機關、其權力絕大、局長爲蘇籍名鮑歇寧者、副局長爲青年新進派之張英吾、總務科科長爲王立祥、王係上海人、爲共產黨之著名門士、曾煽動外蒙獨立、渠之特長即爲屠殺漢籍商人、經渠之手殞生者實不少、新疆邊防督辦爲石敬塘之後身、盛世才與馬仲英對峙時、渠乞援於蘇聯、始得將馬驅逐、是後盛世才領紅軍入新、始造成今日之局面、督辦公署設八大處、內有蘇聯中將軍事顧問一人、少將二人居中指揮一切軍事同署直轄航空學校軍官學校、憲警學校等各機關、均由紅軍顧問及教官、担任指揮訓練、新疆省表面雖有軍民分治之二大機關、然握新疆存亡之運命者、實爲在迪化之蘇聯領事及莫斯科赤色首領史達林、觀此可知之蘇聯赤化、已非理論或可能性之問題、實爲鐵的事實、中國政之威勢、已喪失殆盡、由中央遣往之高惜冰氏、無異一瘖啞之存在、即其明證、

美國對五、五三比率 絕對不能放棄
美海委長在下院聲明

【華盛頓二十六日國通電】溫蓀下院海軍委員長、於二十五日下院海軍預算審議會開會之際、說明如左、

美國對前軍縮會議之成功、已全面信賴、但根本方針、決不遜於任何國、以變更固有大海軍、海軍々縮擴張競爭、任何國家皆希超過五、五三之比率、然美國全然無超出此比率、以上之意圖、但吾人決不放棄五五三之比率合衆國謀施行海軍建艦、則確保該比率、實爲絕對爲必要云云、

英已允德要求
德更擬向他國交涉

【伯林二十六日國通電】廢棄凡爾賽條約軍事條項規約之德國政府不待對再軍備宣言關係各國之承認即以再軍備爲既定事實、遂與各國政府間、決定開始陸軍留學生之交換、已與英國間、爲具体的進行、定即時交換留學生、其具体的細目如左、

一、英德兩國政府爲復活大戰前之關係、始行今後交換陸軍留學生、

一、留學生出英、德兩國步兵騎兵砲兵三部隊之將校中、各選拔一名、而爲三名、留學生爲對方國軍之當該部隊附、留學六週間、研究對方國之軍事等、德國政府更甚於此方針、對日本政府其他數國政府、現探聽意向中、

蔣之病重耗 乃美醫傳出

【東京二十六日國通電】據外務省本日接到漢口三浦總領事之報告稱、據二十四日由重慶歸漢口之武漢綏靖公署主任何成濬氏、對左近者談、蔣介石氏由重慶飛往貴陽之際、爲治療扁桃線炎、並令張學良與美人醫師同乘、蔣氏陷於重態消息、即由該美人醫師傳出云、

保加利亞新閣成立
軍人聯合會似佔優勢 外交政策主接近猶哥

【保京二十四電】杜奇夫經與各方接洽之後、組成新閣、員閣名單列下、總理杜奇夫、外長古賽伐諸夫、內長亞達那索夫、教長賴德夫、財長李亞斯高夫、法長加拉基沃索夫、陸長查奈夫井、總理晉謁國王之後、發表宣言、謂新政府在內政外交方面、決意繼續前內閣之政策、一切行動將悉以去年五月十九日政變之精神爲本、而决無返動情事云、新內閣中軍人聯合會似佔優勢、蓋去年五月十九日之政變、即係軍人派之勝利、而國會議員派之失敗也、政變以後、歷屆政府外交政策、皆以與猶哥斯拉夫接近爲要點云云、

【又電】一般人以爲杜奇夫內閣之組成、係國王鮑利斯戰勝派別門戶之徵、故新內閣可謂即係國王意志之表現、而必得全國人民之擁戴、外長古賽

滿洲國現勢 現已出版
康德二年再版 定價二元五角

滿洲國通信社編纂中之「滿洲國現勢」康德二年版、現已編輯完成、印刷出版、同書於卷頭有六十餘頁之大小寫眞畫報、全文四百八十頁、詳記新興滿洲國之全貌、無異立休化的滿洲國全圖、換言之、又可謂爲建國之歷史、以帝政實施、地方行政制度改革等、劃期的政治事項爲始、又網羅關于金融、貿易、交通、移民、商工等、各方面推移發展的事項、且滿載經濟建設產業開發之現狀及經過等特別記事、巨細不遺內容豐富、實爲罕見之珍品、定價二元五角、各書店均有出售、

定期飛機失踪
或逢惡天氣中途墜落歟？

【安東二十六日國通電】今晨由大連發之定期飛行機、午前八時許雖已通過大孤山海上、然至午後尚未至目的地新義州、以致行方不明、關係方面對此非常憂慮、但或因遇惡天氣、在中途墜落、亦未可知、頗爲懸念云、

警備船搜查 認爲墜海中

【安東二十六日國通電】關于前報日本航空會社大連新義州間定期旅客機之行方不明一事、滿洲國海邊警察隊安東分隊、因在大孤山海岸、發見墜落一個紅色、小包故認爲恐怕墜落海中者、當命警備船五隻出動、於附近搜查中、但因風強浪大搜查極爲困難、至於旅客、一名亦未搭載云、

遭難飛機行蹤 迄今未能判明

【新義州廿六日國通電】午後七時即變更方向逐向朝鮮沿岸搜查偵察機已於午後八時歸來、而遭難飛機之行方、依然未得判明、至廿六日晏得些許線索云、

有吉公使謁林陸相 交換對華意見
中國無誠意的呼援 日本絕對不輕接受

【東京二十七日國通電】有吉公使二十六日午後二時、謁見林陸相、說明中國一般國民對日情況、關此林陸相表示、南京政府目下大聲急呼、籲求日本側之提携、依現下東亞情勢觀之、極應歡迎此項呼籲、而與以同情援助、無如中國雖急於呼救、然實無誠意、則吾人亦即不能輕於然諾、遂加以實質的結合或援助、否則不但類似受愚、且對日本一貫的國策亦自嫌矛盾、蓋日本從來對中國之態度悉本既定方針、絲毫不加變更是也、率而言之、現下南京政府之對日、毫無眞實態度、實爲中日親善根本的遺憾、吾人到底不能與彼爲貌合神離之周旋也云云、繼復交換種々意見、談至午後三時會見始告終了云、

淋病新藥
ツヨール
陸軍藥局方收載（永藥兒）
殺滅淋菌、並能清尿、如持續服用既不能傷碍胃腸、又不刺戟腎臟、
（適應症）急性、慢性淋病、膀胱炎、尿道炎、消渴等、
製造發賣元 木才製藥合資會社
東京市日本橋區江戶橋二丁目 電話日本橋三一七番
（有名藥店皆有出售）

自二十五日至三十日
春季提莊大賤賣
購置物品現在正是好機會
奉仕品之一部

寬條帶領襯衫	金九角
白色賓比魯古帶領襯衫	一元八角
白色布羅德襯衣	一元三角
純毛衛生衣	一元二角
斯穆斯衛生衣	六角五分
特製衛生衣	四角
特製襪叉（二件）	三角五分
特製洋襪子（二雙）	四角
翻口長筒襪子	三角七分
白色貼身衣	三角
毛巾布睡衣	一圓五角
緞子雨傘	一圓
學生用雨傘	一圓五角
婦女用洋傘	金二元
絹製繪畫旱傘	七角
春季薄圍脖	五角
內溫襪叉	四角
腿絆	三角二分
烹飪衣	四角七分
帶邊手絹子	五角五分
女學生長筒襪子	三角
小學生長筒襪子（二雙）	四角起碼
小兒襪子（二雙）	二角六分
錦姑貼身衣	三角五分
襪叉（二件）	二角六分
通學防雨斗蓬	五角

全店大奉仕 購貨達一圓者贈彩券一張 隨意退貨退錢
去年時價十圓之旱傘破格廉價只售二圓
呢帽 五角均一
浪速町三丁目 電話二三三二七九
野崎洋品店

資本金一千萬圓
帝國海上火災保險
如承賜顧請用電話或信片於左近支店或出張所可也
滿洲總代理店 山縣通二二一 電話代表二、三一五一番
國際運輸 保險部

華文打字機 歐文打字機 附屬品俱全並實版修理
謄寫版 油印機 盡人無不稱揚 效用馳遍馳名
大連市大山通 小林又七支店
電話 二二三 四六七 四〇九 四四六 二三四 振替大連九八四番

瀋陽電影院 廿八日至一日
明星公司新傑作
三姊妹
胡蝶 嚴月閒 莉林 主演
「三姊妹」是寫女界大聲吶喊！描盡紳士的醜態！寫盡婦女的悲哀！
由日本大文豪菊池寬氏名作「新珠」改編的文藝電影
今日上午十時加演「春宵曲」一場 祇此一場特別優待 全場一律兩角

經濟

上月天津商品檢驗局 商品檢驗統計

【天津特訊】上月月份津市出口商品檢驗總值爲四百三十九萬八千二百七十一元，較二月份出口檢驗總值增加一百三十十萬七千零四十四元，較去年同月出口檢驗總值減少二百六十二萬六千一百二十五元，入口商品檢驗總值爲九十七萬六千五百元，較二月份入口檢驗總值增加四十六萬一千四百三十四元，較去年同月入口檢驗總值增加五十萬四千一百八十四元，茲附表如下（總值單位元）

民國二十四年三月份出入口商品檢驗統計表

商品	數量	總值
出口		
毛皮類	三八七•四二四張	一•二四四•三〇三
原料皮類	二•二三九•三九公担	一八六六•八二
腸衣類	一•二三六•一〇公担	三七五•七二〇
肉類	八一•六〇公担	四三六
油脂類	五〇•七九公担	二•〇三二
蛋類	七•三二九•二〇〇個	一〇九•九四九
蛋產品	五六六•九九公担	一三三•五六六
豬鬃類	三九三•七七公担	一六二•三〇四
毛類	六六四•六五公担	二六•七九九
絨類	一二•五四五•九七公担	一•〇一六•五三三
羽類	一七五•六二公担	三五•二〇七
棉花類	七•一七八•六一公担	四二九•二五八
菓類	八•〇三四•一八公担	四四八•四五七
豆類	九•八一一•三〇公担	一〇九•四七三
植物油	七〇四•七七公担	一八•一〇九
骨粉	二六•五一五•八九公担	九九•四四二
共計		四•三九八•二七一
入口		
糖品	七〇•二〇七•七二公担	八七八•四二二
酒精	一〇•四〇〇•〇〇〇加倫	二一•八一三
肥料	九•九七七•〇四公担	七六•二六五
共計		九七六•五〇〇

津麵粉業近況 現僅存兩公司三廠

【天津特訊】津市機器麵粉業之創立，實于民國四年之壽星公司，旋值歐戰爆發，中國頓易爲出超地位，當時食粮出口尤佔大宗，故津市麵粉業乃形發達，民國十四年時共有麵粉公司八家，其後勢轉變，衆以經營不良，競爭過甚，或遭災險，倒閉改組，接踵而至，降至近今，僅存廠家惟壽豐與福星兩公司。考壽豐之最前身即爲壽星公司，至民國十四年改爲三津壽豐，民國二十二年七月重行改組，始易今名，同時收買永年民豐兩家改稱壽豐第二三分廠，此即現存之組織，惟自本年起據云因原料缺乏，第三廠已經停車，福星公司自民國九年成立，雖經民國十二十七年兩次火災，地旋即修復，營業迄今尚少變故，但津市麵粉業近年可謂衰落已達極點，其中主要原因有三（一）外粉傾銷，據津海關貿易統計津市一月份洋粉進口值爲金十六萬七千一百九十四金單位（二）國內統稅太重（每袋徵銀一角）（三）滬粉奪去華北市場蓋自九一八後申粉之滿洲主要銷路閉塞，乃全以之運津求售，本市三月份河北麵粉市場交易總數爲一百四十六萬三千一百五十袋，其中申粉九十四萬九千四百五十袋，幾佔百分之六十五，津粉四十一萬五千五百袋，約佔百分之二十八，南美粉七萬一千袋，北美粉三千袋，日粉四千二百袋，濟南粉二萬袋，惟上列麵粉交易總數中，本市實消費量每月約計四五十萬袋，北平約六七十萬袋，本省其他內地客幫亦均在津採購，茲將本市麵粉公司近況畧述于後

壽豐公司　資本總額一百七十萬元，總廠廠址義租界河沿，裝設電機磨二十五部，第二廠廠址河北趙家場，內設汽機磨二十二部，第三廠廠址地藏家莊，設汽機磨十九部，工人數三廠合計四百五十人，工作時間每日八小時，工資按日計算，最高工資每日二元五角，最低者每日三角八分，麵粉產量每日一萬五千袋，須麥原料每日約四千五百石，多係由本市斗店購買，亦有直接自冀南各縣及豫魯內地採買，該公司製粉，以桃形爲主要商標，粉質分一至五等，行銷本市及北平唐山各地，每月約計三十萬袋，全年營業總額九百餘萬元，該公司自稱，因受申洋粉之競爭及捐稅重負，年來仍居虧損地位，現各地去歲存麥，將及用罄，至夏初廠中或須暫時停車，以俟新麥登場，計現有存粉約三十萬袋，仍可供一月之銷售。

福星公司　成立于民國元年，廠址本市西頭大夥巷，資本五十萬元，裝設汽機磨十八部，工人一百五十八人，工資最高每日三元三角，最低三角七分，工作時間，每日八小時，至十二小時產粉量每日六千袋，日須白麥二千餘石，以蝠星爲主要商標，粉質亦分五等，行銷本市，北平•及津浦•北寧鐵路沿線各地，全年營業總額約四十萬元，營業情形尚畧有盈餘。

去年度中日本全國 需要煤油額數

昭和九年度、全日本需給煤油統計如左、（單位千兩）

	昭和九年	昭和八年
本邦製造額	三三、八三一	二八、五三五
計		
國產原油精製額	六、五九六	五、三一八
輸入原油精製額	二七、二三五	二三、二一七
製品輸入額	四五、八八七	三九、三五七
製品輸出額	一、二五五	七、二二〇
全供給額	七八、四六三	六六、七七〇
對前年增加率	一、七五割	〇、一三成

右爲民間純計，不含政府輸入分，自動車初用揮發油，大体順利，反映爲清消費的增加，煤油業統制法，由昭和九年十月一日實施，因實施期間短，依然製品輸入額，在全供給額中，按百分律比較，未減，一業法之期待效果，還不能充分實現，各種石油，輕油之供給額，比前年減少九分之一，蠶此外揮發油增加二成一分，燈油二成，機械油一成七分，重油一成九分六釐，以上在全煤油中約占四成，揮發油之供給，內計如左，

	昭和九年	昭和八年
本邦製造額	一三、九二七	一一、二七二
國產原油精製額	一、六三六	一、四四六
輸入原油精製額	一二、二九一	九、八二六
製品輸入額	一六、一二七	一三、六二五
製品輸出額	一八	一
全供給額	三〇、〇三六	二四、八九六
前年供給額	[illegible]	[illegible]

新京日本領署管下 鮮人農作收穫

從事於滿洲水田耕作之朝鮮農民，亘全滿約萬餘人，就新京領事館管內之朝鮮農民，六千四百二十六人，由是等鮮農之手，所開墾耕作之面積，有四千四百十二町步，去年度因天氣不良，致減收三成五分，而尚收穫六萬三千六百三十四名，將此按縣區別如左（耕作面積單位爲町步，收穫單位爲石）

縣名	耕作面積	收穫
長春縣	六九	七、九〇七
九台縣	四三三	六、五九三
德惠縣	一八	三一〇
雙陽縣	一〇八	三、三三一
伊通縣	一、五〇七	二七、四八六
梨樹縣	一七	五九
懷德縣	一、五一八	一六、七七〇
合計	四、四一二	六三、六三四

蘇省沿海漁業 民廳召集會討論辦法

【清江浦特訊】蘇省民政廳、爲保護沿海漁業、特召集各縣漁會代表至省商討、結果決由該廳籌撥經費十二萬元、整頓水上警隊及機械巡艦、以便鎮懾海匪、此外、並以水上公安第十三隊十四隊警士共三百餘人、原爲保護沿海漁業而設、其經費共需兩萬一千九百元、決由各出席漁會代表按船隻多寡比例分担、於本年度漁汎後繳納、關於未曾出席之東海、贛榆、崇明、上門、啓東等五縣漁會、民廳定日內召集來省開誠商酌、俟其自願担任數目若干及沿海墾戶担任若干決定後、其餘不足之數、均由省方撥助、俾官民合作、以促漁業之繁榮、漁商對之極表同情、至於漁汎中船隻、仍由各漁會暫行租借、總計江蘇沿海漁船現約有一千四百餘隻云、

安東海產物 收穫多價極廉

【安東特訊】本埠比連鴨江與海口相望、每年水產物之登市頗多、但其收穫量恒與農產相反、農作豐收、則水產減縮、水產若行豐富、則農產物必行歉收、此爲一定之比例、茲者作連年荒歉、本年之海產即行豐收、聞現在登市之魚類甚多、就中以面條魚黃花魚扁魚爲最多、其售價較爲低廉、比往年約賤十分之四以上云、

閩茶運津減少 現已開市銷路不佳

【福州特訊】閩省本年茶季現已開始、茶葉運省者已有七八百担、惟眼前銷路仍甚滯、故售價亦甚底、蓋閩內各埠之年季春時、津埠莊友均匯款來購運閩茶、向以天津爲巨、每閩、預定貨額、自去年莊友高梅仲、及本春莊友徐傑如先後到欠津商七八十萬元後、閩省莊友在津之信用驟落、故本年未有先期匯款前來、茶業金融因比較前益見停滯、將來輸津之額、必較往年減少又津商購入閩茶後、向外轉輸東北、現滿國增加關稅、輸入日茶、津埠之購運（勢亦必隨而減少、以裝國外方面、本省出口者、多由英之裝箱之紅茶爲大宗、多由英之怡和等洋行在閩採辦、本省茶業之專營國外者、則有聚和隆、鴻發祥第數家、去年銷額仍有七萬箱左右、惟該茶行向先貸放資金於採茶之山客、俟茶採運到省時扣還、故山客採運較爲便易、現各行中因市面不景氣影響、中因山客歷年倒久甚巨、本年已取消先貸金之例、山客資金既感缺乏、積茶者經濟上亦必受連帶影響、將來茶業輸運到省、恐必減額、且福

特產中央會 五月初營業

滿洲特產物中央會、以開展我國特產物海外輸出銷路爲目的、正在組織創設中、近聞已得各關係方面之諒解、實業部代表、前於二十日赴大連、與滿鐵側代表山崎理事及田所經調副委員長等協議已定、大体已趨一致、結果、將於五月上旬設立、開始營業云、

北平商店之種類資本統計 商戶二萬八千餘家 資本一億六千餘萬

【北平特訊】平市社會局最近調查全市營業分類及草本類額、現已大致完竣、劉正進行編制統計表、記者茲探得該項統計數字、誌之如次、以供參考：（一）飯食品販賣及飲食店業九五七一家、資本二、〇四七、〇二六元、服裝品販賣及服裝整容店業六六四九家、資本一、九三二、五八二元、交通用品及旅行運輸業一五八二家、資本五、一三七、八五二元、農林礦產品販賣業三一三四家、資本一、六八六、四七二元、畜產水品販貼業、一二九家、資本二三、八二〇元、五金電科販賣業一九二〇家、資本二四一、一五二元、學工化業品販賣業、五四六家、資本一五四、三六八元、美術文玩教育用品販賣業、一四三七家、資本四零一八一七元、其他百貨販賣業一六六五家、資本六七三零々七元、物品貨貸業二三〇家、資本四五、五〇四元、經濟業（包括銀號、當商、銀行總行分行電燈公司、自來水公司、及其地各公司）二九家、資本一五二、〇二六、〇二〇元、娛樂場所業、一九三家、資本一六九、五一三元、其他行業一一三零家、資本一六二、八與〇元、業務紹介及廣告業、二四一家、資本六八四八元、總計各種營業共二八、〇八六家、資本一六四、七一七、八二一元、按上項統計、社會局多半根據營業執照而來、故一切無門面而營業之行業、當不在其內、且資本數額、商人多半以多報少、確數至少增加三四倍、

商況電訊

▲大條與匯兌▼（四月廿七日前場）

倫敦大條 現市	三六片四分一
同 期市	三六片八分三
紐約大條	八一仙〇分〇
孟買大條	八三盧比一分一
英美匯兌	四八一仙二分一
美日匯兌	二八弗四分一
美中匯兌	四八弗五〇
英日匯兌	一志二片分二
英中匯兌	一志二片六分三
英法匯兌	七二法七〇
斯切爾股票	三二弗四分三
◇美棉換算（漲七十五錢）	一二仙二九

◇（棉）

五月	一仙八五
七月	一仙八一
十月	一仙四九
十二月	一仙五六
一月	一仙五三
三月	一仙六七

◇印棉換算（漲一元十錢）

弃哥爾	二四三盧比
布勞其	二一三盧比
歐姆拉	一四二盧比

◇支加哥小麥：現市 一弗四分三　本期 九九仙八分五　遠期 一弗四分三

▲本埠特產▼（四月二十七日前場）

◇大豆

袋	四、九〇	四、九八
四月	四、八六	四、九四
五月	四、九六	五、〇二
六月	五、〇七	五、一一
七月	五、一六	五、一九
八月	五、二〇	五、二四

◇豆餅

現市	一、五一〇	一、五二〇
四月	一、五一五	一、五二五
五月	一、五三〇	一、五三〇
六月	—	—
七月	—	—
八月	—	—

◇豆油

現市	四、四〇	四、五五
四月	四、五〇	四、七〇
五月	四、五〇	四、八五
六月	—	—
七月	—	—
八月	—	—

◇高粱

現市	四、〇〇	四、〇〇
四月	三、八五	三、九九
五月	四、一〇	四、一〇
六月	四、一七	四、二七
七月	四、二二	四、二三
八月	四、二五	四、二六

▲本埠銀價▼

現市 高	三五、二〇	三四、九五
現市	三五、三五	三四、五〇
成交數		五萬
本期 高	三五、〇〇	三四、七〇
遠期	三五、一五	三四、六〇
成交數		二二一萬

▲商品市場▼

◇銀價掛牌：金票對小洋 八六、二〇〇　鈔票對小洋 一一六、四〇〇　大洋對鈔票 一四一、〇〇〇

◇大阪期米

	現	中	期
放盤	二九、七七	二九、九六	三〇、〇一
收盤	二九、七一	二九、九六	三〇、〇八

◇東京期米

	現	中	期
放盤	二九、七〇	三〇、〇五	三〇、一二
收盤	二九、八一	三〇、一九	三〇、二七

◇仁川期米

	現	中	期
放盤	二七、一三	二七、四〇	二七、五九
收盤	二七、二五	二七、四七	二七、六八

◇大阪三品

四月	五月	六月	七月	八月	九月	十月
—	二〇六、三〇	二〇七、〇〇	二〇八、七〇	二〇九、〇〇	二〇九、〇〇	二〇八、六〇

◇同收盤

四月	五月	六月	七月
—	二〇五、九〇	二〇六、五〇	二〇八、五〇

◇東京短期東新成交：八月 二〇九、九〇　九月 二〇九、九〇　十月 二〇八、七〇　— 店　— 店　實買數量 — 枚

◇大阪棉花：本期 六五、〇五 六五、〇五　遠期 六三、九〇 六三、九〇

◇東京棉系：本期 二〇七、二〇 二〇七、三〇　遠期 二〇八、一〇 二〇八、四〇

◇大阪人絹 放盤

五月	六月	七月	八月
六一、四〇	六二、〇〇	六二、〇〇	六二、一〇
六一、九〇	六二、二〇	六二、三〇	六二、四〇

◇東京人絹 收盤

五月	六月	七月	八月
六一、七〇	六二、二〇	六二、二〇	六三、三〇
六一、七〇	六二、二〇	六二、二〇	六三、三〇

◇福井人絹 放盤

五月	六月	七月	八月
六一、〇〇	六一、四〇	六一、五〇	六一、五〇

◇神戶餅：五月 四、六一　六月 四、六四　七月 —

◇神戶匯兌：日美 賣 二八弗 一六分五　買 二八弗 二分一　日英 賣 一志二片 八分一　買 一志二片 一六分三

◇橫濱生系：本期 六〇七　遠期 六一〇

△滿洲行市▽（四月二十七日前場）

◇奉天奉票對金票：現市 ————

◇奉天國幣對金票：現市 一〇九、九〇 一〇九、九〇　遠期 九一、四〇 九一、四〇　高 九一、五〇 九一、二〇　安數 二二萬

◇奉天鈔票對國幣：現市 一三三、三〇 一三三、三〇　遠期 一三三、〇〇 一三三、二〇　高 一三三、一〇 一三三、〇〇　安數 一二萬

◇哈爾濱國幣對金票：現市 九、六〇 九、五五　本期 九、七〇 九、四五　遠期 九、五〇 九、四〇

◇開原國幣對金票：現市 一〇九、八五 ——

◇新京國幣對金票：現市 一〇九、八〇

◇公主嶺國幣對金票：現市 一〇九、八五 ——

◇安東國幣對金票：現市 一一〇、一〇　匯兌 一三一、五〇　本期 一〇九、八〇 一〇九、九〇　遠期 一一〇、〇〇 一〇九、七〇　國幣對大洋 五八、四〇　烟台匯 三一、〇〇

◇哈爾濱大豆：五月 一二、五〇〇 一二、六二五　六月 一二、七〇〇 一二、七〇五　七月 一二、八七五 一二、三三五

◇同小麥：五月 一五、五三五 一五、七五五　六月 一五、六〇〇 一五、八〇五　七月 一五、七三五 一五、九五五

◇新京大豆：七月 四、四九 四、九七　八月 四、五八 四、六〇

◇大連股票：五品 一九、九〇 一九、九〇　豆新 — —　錢鈔 — —

◇同短期：五品 一九、七〇 一九、七〇　豆新 二四、四〇 —　錢鈔 二三、五〇 —　東新 一五三、〇〇 一五三、三〇

高 一五四、二〇 一五三、〇〇　日產 一〇〇、六〇 一〇〇、八〇　朝新 一一七、七〇 —

◇安東股票：本期 七二、〇 七三、〇　遠期 七三、〇 七四、〇　安取

△特產發送▽（四月二十七日前場）

	豆	粱	餅	穀
▲開原發	一〇車	三車	—車	一一車
▲新京發	四〇車	四車	二車	一二車
▲公主嶺發	一一車	—車	八車	—車
▲四平街發	七車	三車	—車	一一車
▲大連到	一三六車	五車	四車	一五車

▲大條與匯兌（四月廿六日後場）

倫敦大條	三四辨士八分七
又期市	三五辨士〇分〇
紐約大條	七七仙〇分〇
孟買大條	八〇盧比四分〇
英美匯兌	四元八三仙四分一
美日匯兌	二八元五〇仙
中美匯兌	四〇元七五仙
斯切爾股票	三三元八分一
神戶日美匯	二八元一六分七
同日英匯兌	一先令二辨士三三分三

◇上海外匯：日匯 賣 一四三元四分一 買 一四三元四分三　英匯 賣 一先令八辨士八分三 買 一先令八辨士一六分一　美匯 賣 四一元〇分〇 買 四一元八分一

◇中央銀行掛牌：金單位 一六元九角六分　英匯 一先令七辨士一六分一　美匯 四〇元四分三

◇海標金上：昨日收盤 —元—角　今日放盤 七七五元五角　大價 二五元〇〇角 二五元〇七角 七四元〇〇角 八五八元〇八〇角 六

▲本埠錢市▼

時間	現市 金換鈔	鈔換洋	金換洋
一〇時	一一六、一〇	一一八、〇〇	八七、〇〇
一一時	一一五、四五	一一八、四〇	八七、四〇
一二時	一一六、四五	一一八、〇〇	八七、四〇
二時	一一六、六〇	一一六、〇〇	八六、三五
三時	一一四、八〇	一一五、七〇	八五、八〇

定市

早市　放盤 一一六、六〇　最高 一一六、六五　四月二八日　收盤 一一六、六〇　最低 一一六、〇〇　安數 四八三萬元

晚市　放盤 一一六、三〇　最高 一一六、三〇　五月一三日　所或數 六五八萬　收盤 一一六、四〇　最低 一一四、六〇　五月一三日　安數 一一六、〇〇　最低 一二四、一〇　三一八萬元

◎……◎ △錢鈔▽ ◎……◎

△商品市場▽

◇大連行市：現市 高 一三五、二〇 一三四、三〇　出來高 一六〇萬　遠期 一三五、三〇 一三五、〇〇　高 一三四、七五 一三四、一〇　出來高 一萬

◇銀價掛牌：金票對小洋 八九、八五　鈔票對小洋 一一五、七〇　大洋對鈔票 一四一、〇〇

◇大阪期米：放盤 現 二九、七〇 中 二九、九七 期 二九、九二　收盤 現 二九、九七 中 二九、九〇 期 二九、九七

◇東京期米：放盤 現 二九、六五 中 三〇、九八 期 三〇、〇四　收盤 現 二九、七五 中 三〇、〇〇 期 三〇、〇四

◇仁川期米：放盤 現 二七、三六 中 二七、三八 期 二七、一五　收盤 現 — 中 二七、五六 期 —

◇大阪三品：四月 二〇四、一〇　五月 二〇五、四〇　六月 二〇六、〇〇

◇同收盤

四月	五月	六月	七月	八月	九月	十月
二〇四、三〇	二〇五、四〇	二〇六、七〇	二〇六、六〇	二〇六、三〇	二〇六、四〇	二〇〇、三〇

◇大阪人絹：四月 六〇、〇〇 六〇、一〇　五月 六〇、九〇 六〇、九〇　六月 六〇、一〇 六〇、一〇　七月 五九、〇〇 五九、〇〇

◇東京人絹：四月 六〇、〇〇 六〇、一〇　五月 六〇、〇〇 六〇、一〇　六月 六〇、一〇 六〇、九〇　七月 六〇、一〇 六〇、九〇

◇福井人絹：四月 六〇、〇〇 六〇、一〇　五月 六五、〇〇　六月 六〇、四〇　七月 六〇、〇〇

◇大阪棉花：本期 六四、四〇 六四、四〇　遠期 六三、四〇 六三、二〇

◇東京綿系：本期 二〇五、〇〇 二〇五、二〇　遠期 二〇七、〇〇 二〇六、〇〇

◇橫濱生絲：本期 —　遠期 —

◇神戶餅：五月 四、六〇　六月 四、六三

品質本位

花王石鹼

洗澡時使用花王香皂的小寶々，無論什麼時候都是笑嬉々的健壯。

每天用花王香皂洗臉的媽々，臉面無論甚麼時候都看得年輕而美麗。

還是因爲花王香皂比任何脥子都來得純良，爲皮膚來得好的緣故。

無論那兒的病院都一定使用花王香皂。

有名百貨店雜貨店、均有出售

東京・花王石鹼株式會社長瀨商會・大阪

各地新聞

聖駕過奉 官民敬謹奉迎
省市立各校學生參加二千人 關東軍南司令官亦來奉迎駕

【奉天】滿洲國皇帝陛下。前爲敦厚日滿兩國邦交親善。以示互相提携起見。特於本月初旬。聖駕啓程訪日。駐蹕友邦廿餘日以來。備受朝野人士之熱烈歡迎。現已完成使命。首途返國。本月廿六日抵連。於二十七日北上返京。當日午後○時五十二分。經過奉天。本市各機關薦任以上官吏。及各界代表。均赴站恭候奉迎奉送外。並有各校學生二千人參加迎送。計省立各校學生一千二百人。市立三經路。十緯路。西塔。小西關等四處小學校每校學生二百人。想屆時親覩天顏。當有一番快愉情況云。關東軍司令官南次郎大將。爲恭迎滿洲國皇帝陛下回鑾計。特於本月廿六日。由京啓程。當日過奉赴連。預定廿七日。隨 今上北返列車一同回京云。

發現路刦 經警擊下失馬

【奉天】瀋陽縣界。沙嶺堡警察署管境。腰粉屯村住戶周中全之工人吳某。（名不詳）於本月廿五日午前七時許。赶犂杖赴李官堡村家北種地。突遇匪人一名。持八音手槍。威嚇工人。攔路行刧。結果。搶去黑色馬一匹。搶後。匪人乘馬向小楡家台村逃去。嗣經失主報告路官屯分所。當由分所長率警。並協同鄉團追緝。將馬擊下。匪人逃走無踪。擊下之馬。已由失主具領云。

解決糞潮糾紛 市署開會討論

【奉天】本市肥料業工會。前因暗潮。發生衝突。嗣經工務會改組。通知各拾糞夫。一律於五月一日出車工作。再有糾紛等節。已誌本報。現市政公署方面。爲徹底解決糾紛起見。擬於三二日內。開會討論。關於討論內容。大體如左。

一、經過情形
二、解決辦法
（一）本署歷年辦法
（二）糞潮槪畧
三、抄民國二十年六月十八日肥料公司與肥料工會雙方所訂定之合解條件
四、汚物掃除條例
五、汚物掃除條例施行細則
六、淸除區域担當者
七、糞便淸除者日誌
九、工作實施表
十、糞便淸除狀況報告表
十一、承攬書草稿
十二、奉天市管理糞便淸除暫行規則
十三、取締檢糞夫規則
十四、衛生隊收支細表

派員赴東豐 參加手工講習

【奉天】奉天省公署教育廳。近爲使一般學生熟練手工。特於本月廿六日午前九時。由教育研究所鈴木教師。及該廳王屬官二氏。前往東豐縣城。開催手工講習大會。預定於五六日內返省云

奉天商務聯合會召開春季大會
各縣商會所提議案發表

—續昨奉天—

新民縣商會提案

爲欠舊官銀號及邊業銀行貸款懇請緩期還本

緣自滿洲建國伊始爲統一幣制當將舊日官邊兩行債權一併歸納於滿洲中央銀行彼時處分舊債辦法對於逃亡分莊以前欠息豁免自中央銀行建設以後緩限三年分爲六期前三期繳息後三期還本六期屆滿息本釐清此爲中央銀行議決之條通知各債戶遵照在案玆爲前三期應繳之息俱已照繳現屆還本之首期揆之情理自應依議辦理詎意近年商運不興營業蕭索加以歲收大歉金融枯竭各貸戶雖力圖踐議而補還無項徒喚奈何値此萬難之際徬徨時下商業無不依銀行爲救援緊急則自有停業終點徐緩則不無補救於將來爲此請由大會據情轉請銀行准予展期還本以紓商艱是否有當祇候公決

通遼縣商會提案

爲中央銀行對舊貸款緩期償還仍嫌太促請再予展緩

爲具提案事竊查各縣商民因受匪疫相尋之影響事業疲敝已達極點所負中央銀行舊債權之貸款實屬無力償還玆爲恤商憐民計應行轉請前予緩償之期限太促一般商民難以履行不足以紓商困特此提請裁決轉請展期歸還至感公便

西安縣商會提案

爲據借使前邊業銀行貸款商號請求轉請再予緩期三年再行分期陸續還本並予減輕利息以濟商艱案

現據本縣借使前邊業銀行貸款各商號聯稱查前邊業銀行在本縣出放之貸款前蒙准予緩限分期還本在案查該項貸款現屆第一期還本之期按諸情理本應遵照償還不得再行懇借使該項貸款各商號現在表面雖稍見復蘇而實際仍未脫離疲危艱困之地步蓋以本縣農戶迭遭各種損害之所致不但未能稍見復蘇較前之衰敝更極慘劇內之各商號前放與農戶之貸款現除討進土地產業之外未能討得分文現款因而各商欠前邊行之貸款現在實仍無力償還而銀行又抱不肯接收土地產業宗旨是以各欠款商號困處無碍只得懇請轉請再予緩期三年分期陸續還本並仍懇再予減輕其利息按期交付以蘇商農之艱困而冀市面之復興等情爲此請求大會公決轉請伏念商艱准將前邊業銀行之貸款再予緩期三年分期陸續還本並仍懇再予減輕其利息以蘇商困實爲德便

遼源縣商會提案

請前欠銀行貸款利息一律停止再緩三年還本井在此期內實行信用貸款

爲提議事查各地工商對於中央銀行事變前之舊貸款前曾規定事變前之利息免除以後按月五釐行息并分期交本第一期應交本三成本年七月一日即爲一次交本之期查各地工商凋敝尙未能恢復原狀對於舊貸款之利息償已無力負担第一期交本更感困難擬請中央銀行對於舊貸款之利息一律停止再緩期三年歸還原本井在此期內實行寬大信用放欵以救此危及殆斃工商有復活之展望可否之處敬請公決

康平縣商會提案

擬請中央銀行舊欠貸款減利緩期六年還本案

爲提議事查康平僻處邊塞交通不便所有商號均係小本營業向來市面即不繁榮舊政權時期因錢法毛荒血本虧折已盡事變之後縣城數度失守各商號十室九空損失之鉅已不堪言並兼供應浩繁商業更爲凋敝所欠中央銀行接收舊貸款雖允三年六期分期償還無奈三期交利之期已過現屆四期代本交利之期全縣商號資本統不過二萬餘元而舊貸款超過二倍之多勢非短期所能恢復原業短期既難恢復原業而代本還利之期又屬力所不逮曾經各會據情請議由上季秋季常會開會商承中央總銀行鈴木課長列席當面允予充分接納由中央銀行轉知各處分支行與當地商號斟酌當地情形直接商洽辦理等因函知在案惟各商號與各分支行直接商洽形勢之下勢難得其要領況康平商號之困難較之他處爲尤甚擬請代向中央銀行請求將舊貸款利息減輕並將三年改爲六年陸續償還以恤商艱所請是否有當敬請公決如蒙可行希即轉請施行

雙山縣商會提案

請銀行對前欠貸款免利緩期還本

查各商號前欠舊東三省官銀號貸款曾經幾次大會議決懇請財政部体恤商艱免利緩還在案至今未蒙恩准而去歲各縣或遭水患或受瘟災商民不堪其苦目下現洋又復陡然冒漲民心恐慌萬狀商業受直接之影響此項貸款不但無力還本即先繳利息亦實力有不逮仍請大會一致主張請求免利緩期還本此請大會公決

彰武縣商會提案

爲提議商業蕭條難還貸款請緩期償還以維商業

爲提議事竊爲商號以前因奉票毛荒商業不振在前官銀號貸款以維營業繼以十九年大水爲災又逢九一八事變災害並至商業之九死一生想此等情形各處無不同病相連現雖新國建設省刑薄歛以蘇商民困難然以損失過重原氣未蘇雖能照舊營業千瘡百孔究屬勉強支持倘不緩期償還貸款實無以維持現狀銀行貸款商民本爲救濟商困民艱体恤至意値此商業困窘之秋催收貸款勢必停業剏今辦理清償事宜若分期清償俾輕而易舉次第及之不難盡數收齊若以救濟之方針又何能因討欵而促前途危險爲此提出緩期償還銀行貸欵以維商業緣由應提出大會付諸公決是爲德便

興京縣商會提案

爲商業凋敝元氣未復對於從前貸款請求豁免利息緩還期本將來貸款請求稍弛限期制寬予信用貸借

查興京自事變以還兵劫匪患相逼而來各工商業迭遭損失一蹶莫振門面雖是本實已虧欲進無力欲退不得勉強支持元氣難期恢復對於從前貸款實無償還之能力仍請豁免利息緩期還本以舒商困而維營業再查興地面農村凋敝經濟疲乏各工商業毎屆秋冬之際端以販賣粮石爲營業如有大宗鉅款爲之輪入市面可資流通可冀發達現在中央銀行各縣支行雖屬施行貸款然限制甚嚴趨重抵押各工商欲謀營業發展困於經濟欲周轉貸借又苦無抵押勢必困守吟呻坐失機宜際此王道施行正宜振興商業爲急務而振興商業尤宜貸放鉅欵爲援助應請稍弛限制其無抵押者寬予信用貸款以示休恤庶幾工商藉玆救濟營業可期恢復而市面亦可漸次振興矣所陳是否有當請付討論

柳河縣商會提案

爲敝縣火災慘重商號無力償還中央銀行貸款務希轉請免緩以濟艱苦爲請議事

查敝縣於三月十八日遭受火災廬舍資物蕩然無存損失百萬之鉅災情之慘重及商民困苦情形陸續見於各報雖承各地及各會救濟終屬杯水車薪且昔日之街市已成瓦礫縣方縱努力請求救濟但能否邀准尙屬疑問以此敝會於火後即分請貴會及縣公署中央銀行柳河支行所欠貸欵之被災商號轉請儘予免緩以開被災商民一線生路乃敝地中央銀行支行對敝會公函即不予轉請亦置而不覆只對於被災欠款商號加緊追索此種態度未免有背我王道國家惠恤商民之旨現在敝縣受災商人既痛損失之鉅復加此種壓迫請敝會設法請求於此呼籲無門之際敬謹提請務希 大會俯念同舟之誼堅決代爲轉請對於敝縣被火災欠款商號之貸款最好全數豁免（總計不過數萬圓）否則亦須豁免半數最底亦須按照農商貸款前例給予長緩期限免去利息庶足使劫後商民稍得蘇息如此不獨災民受福即敝縣之興復胥利賴之謹此提議祇候

蓋平商會提案

請照大同二年當行公會請准中央銀行以當抵押辦法實行以號貨抵借貨款

爲提議事案據當業聲請查敝行開市以來純以銀元爲本位現今銀元驟漲均已放棄回贖所遺架貨只得折價轉給估衣所得爲國幣虧累之戶相繼倒閉即擬續質又苦無頂勢逼同歸失業坐以破產擬懇依照大同二年行公會請准中央銀行以當抵押辦法充分以號貨實行儘待貸款接濟一方恤商一方恤農可否之處請予轉請賜議等情覆按情確謹此懇祈提交公議以維商民（未完）

因公赴日官吏 首先訪問公使

【奉天】奉天省公署。現奉到民政部通令。對於此後各省所屬官吏。因公赴日本出差人員。如住在東京時。應首先訪問駐日公使館。以便事務接洽。易於進行。該省奉命後。已轉飭所屬遵照云

及時甘霖 沛然而下

【奉天】本市自入春以來。天氣亢旱迄未落雨。四鄉一般農戶。以轉眼將屆播種期間。似此乾燥。實難耕種。故均現焦灼情態。不意本月廿六日晨際。陰雲密佈。頓降及時甘霖。旋因溫度低下。北風驟起。氣候寒涼。變雨爲雪。一時積紛滿天。現仍繼續降落。一般農民。當現快樂欣色。咸謂甘霖及時云。

竊賊潛入 商會呂主任家

【奉天】城內警察署管界。灰市胡同。住戶呂榮山。現充市商會庶務主任。月入雖不甚豐。然頗能自給。不意於本月廿五日夜間。爲竊賊光顧。潛入院內時。家人均入睡鄉。致被賊將後窗撬開。計竊去章絨馬褂一件。灰色西服料一件。及手杖各一隻。及天明發覺。早無賊人蹤影。現已報告警所。請設法查緝云。

農務會長代請 緩征牲畜稅

【營口】縣農務會會長楊蘭村。自聞稅捐局。派員下鄉。征收各區農民所養牲畜稅。誠恐農民有感不便。當往局內謁張局長面陳一切。並稱代招各區長會議。請張局長出席宣佈征收宗旨。遂承贊許。當假農務會開會。是日全縣區長。除第六區葛區長缺席外。均蒞場出席。決定辦法。先由各區長。將各村農民所養牲畜。調查淸楚。造冊具招。並請緩期至五月一日。實行征收稅欵。玆爲便利起見。請取所投稅法。各區就在稅捐分局。聽農民遂便納稅。至牲畜納稅種類。限於騾馬牛驢四種。但老幼不能耕駕者。尙可從寬免稅云。

帮匪綁去二區人票 自衛追緝紛紛逃竄

【海城】縣境二區。賀家窰地方。當於二十三日。夜十二時許。突來步匪十餘名。闖進村內。當將住民賀世純。吳維李二人綁去。並未行搶。旋即帶票逃逸。適被三家子村長羅興武。率自衛團四十餘名巡邏相遇。與匪接仗。約歷半小時之久。當擊斃匪徒一名。餘匪勢難久支。均紛紛逃逸。似向羊拉峪一帶竄去。聞自衛團。現仍跟踪追緝。以期救回人票云。

舊幣兌換期滿 即成廢紙
函知從速兌換

【營口】値舊東北軍閥時代。所發各種紙幣。爲數頗鉅。曾經現政府爲統一幣制起見。定期兌換。期至本年六月底。即爲期滿。以前未曾兌換者。以侍期滿。人民損失。從前舊幣。即成廢紙。將不堪設想。現本埠中央銀行。以屆止期限近在眉睫。特於日昨。函知各機關及商家。從速兌換。以免損失云。

海龍東南西三關 空前未有大火災
房屋焚燬六百零六間 共損失約値四十萬元

【海龍】本城西關於本月二十一號晚十鐘。西門外娼窰街路東。趙小舖家。不知因何失愼起火。燒去房屋八九間。經人撲滅。次日（二十二號）早八點。仍由該舖之餘火。被風吹起。延燒至東關市海興成爲止。又南關一帶。亦遭回祿。自商號天增東起至民戶劉書勤家爲止。幸朝陽鎭守備隊與商會等共到二十餘人。將水龍送至海龍縣。驅往救熄。結果。燒去商號五十三家。民戶一百零六家。計草房二百九十五間。瓦房二百九十四間。玻璃房三間。洋鐵瓦房七間。板房七間。共六百零六間。損失約値四十萬元以上。幸東關各大商號。均安全無事云。

野重炮九聯隊 舉行創立紀念

【海城】野重炮第九聯隊。於今二十六日。假炮隊內。舉行創立紀念。故函召各機關法團。以及男女學生等。不下二千餘人。由午前九時三十分。開始舉行。備有各種雜耍。高懸國旗。一時音樂喧天。頗稱隆重。前往觀者。絡繹不絕。正於性高彩烈之際。忽而陰雲密佈。霎時大雨頻降。於是乃紛紛散去云。

植樹節紀念日 實行綠花運動

【綏化】本縣縣公署。以本月二十一日。上午十時。爲植樹節紀念日。玆奉省令。實行綠化普及運動。業將植樹地點。定於南門外。農林試驗場路北社倉前。舉行典禮。除函請日滿各機關暨各法團。屆期一致參加外。玆將植樹典禮計劃。及典禮儀式。詳述於後。是日也。天朗氣晴。惠風和暢。上午十時。日滿各機關暨各法團首領。均已屆時蒞場。一時國旗飄颺。軍樂齊鳴。凡赴會者。無論男女。胸前均佩紅黃綠葉各花。精神煥發。秩序井然。洵盛舉也。時到會者有張縣長。近藤。大泉。二兩參事官。李科長。季股長。友軍守備隊。高等法院郭院長。協和會關處長。郭實股長。郝教育局長。劉督學。趙內務局長朱警務局長。並松井上兩指導官。劉電話局長。劉農會長。賈商會長。楊場長。陳技士。產業指導官。張律師會長。男女師範張蕭二校長。各局各股長。各科員與男女學校各學生等。總計不下四五千人。全体入場。首由趙內務局長。致開會詞。奏樂。次由体教股長。王科員。續行贊禮。全体肅立行遙拜禮。三鞠躬。遂唱國歌後。張縣長。致典禮詞。大意略謂。今日爲植樹局紀念日。本縣奉令實行全國綠化普及運動。與植樹之利益。最希諸君努力進行。並照規定事務担負辦理爲荷云云。再由日滿各機關首領。及各界代表。皆有致詞。均謂提倡造林。普及帝政綠化運動等語。講畢。由試驗場。挖坑配苗。籌辦完善。全体皆入植樹農區。舉行植樹。總植苗木一萬五千九百棵。（實業頒發）（落葉松。西伯利亞赤楊）需用標牌一百枚。（寬三寸。長二尺五寸。厚六分）植畢。奏樂。唱歌。攝影。禮成。閉會。末由各學校師生。全体遊行。宣傳散市。各種傳單。及張貼植樹標語。等情。於是旁觀民衆紅男綠女。尾隨於後。而車水馬龍。頗極一時之盛云云。

大島科長 蒞營視察

【營口】新京民政部。警務司。警務科長大島氏。爲視察各縣警務狀況。及御還幸警衛事項起見。特於日昨。由京蒞營。到營後。即赴海邊警察隊。及市警務局。從事視察。現已公務完竣。於月之廿四日。下午二時。乘車離營。赴大連去訖云。

縣署放餉 通知所屬具領

【海城】縣公署總務科會計股。當於二十九日。特通知縣屬各機關。及各警察隊。並各警察署。爲對於本年度四月份職員長警。應領之薪餉。須赶速具領送縣。以資發放云。

好雨知時農民喜

【海城】自入春以來。迄未一雨。而一般農民。莫不焦急萬分。忽於二十六日午前十時。陰雲密佈。天昏地暗。霎時大雨頻降。至午後一時乃止。雖未飽得透雨。農民亦均喜形於色云。

中等校保証金 一律免繳

【哈爾濱】北滿特別區公署教育處。近經規定由本年起。關於所屬各中等學校之保証金一律免繳。以輕學子之負担。昨已分令各校遵照。惟對以前經收之保証金。及已沒收之保証金均限於本月廿五日全部繳清。不得稍涉延悞云。

拿獲匪賊三名

【綏化】本縣警務局。於本月十八日。午前十一時。據騎警中隊長。常海亭報告。有本隊一小隊警士。趙忠權報稱。有匪人宋占祥。報字德好。在平日軍。綹子爲匪。近日來城辦事。並有匪人王國喜報字大老疙疸。張文波等二名。在匪首六龍綹子爲匪。現亦來街等語。隊長聞報。當即同騎巡官帶警六名。跟踪巡查。在東南之道街肉市。將宋占祥拿獲。東二道街慶和長門前。東大街慶升店院內。將王國喜。張文波。一併拿獲等情。押解到局。嚴加訊辦云。

公開演技 角力協會力士

【綏化】日本角力協會力士鹿兒島出身薩摩瀉者年約三十餘歲。於日昨蒞綏。以練体育術。應用術。氣合術三者。著名聞於日滿。所到之處。聲譽大振。蒞綏之後。與其助手某君。日赴各機關。公開獻技。尤博好評。玆於本月二十日午時。在城區警察署院內。當衆演技。命人將麻袋一條。鋪於地下。上置玻璃酒瓶。及屋瓦各十餘個。木橙兩個。另有牆磚。長板。巨石。麻繩。各一與自用之軍刀一柄。預備完畢。於是士薩摩瀉。遂入場開演。將大衣脫去。即赤身露体。先將麻繩以手自縛於腹部。用力鼓斷。復將餘繩負於肩上。兩手爭斷。又以繩舉平。用牙咬折。再以木橙二個。相離二尺。上置長板一條。以鐵洋釘。用手壓入板內三個。反之。將釘壓斜。用力正直。復將板面洋釘。赤足踏板。持繩套釘。用力拔出。又拿磚石。以左手撑之。右手擊之。一觸便碎。後將屋瓦十餘。上下覆地。以額撞破。再持軍刀一柄。以手握住。用巾包之。上下抽動。手亦無傷。少頃。即持三星牌啤酒玻璃瓶十餘個。完全擊碎置軍刀仰及於內。立於其上。光足踏之。足亦無損。後坐地下。以背壓於玻璃碎瓶。仰臥其上。呼人將預用之大石。置於腹上。後叫助手。拿起鐵錘。連擊數次。石遂碎破。而該力士。一躍即起。腹背如故。毫無損傷。不過暴紅而已。是時也。觀衆歡呼。掌聲若雷。咸爲驚奇。贊嘆不已。演畢一哄而散云。

國防婦女 召開會議

【新京】我國々防婦人會長乃實業部張大臣夫人。今擬涵養國防思想。暨邦交親睦起見。訂於念五日。假公學會報紀念館。特召各會員開催防空關係會議。當時列席會員。共二三百名。喫茶談話合睦言歡。迨下午十句鐘許。盛會始散矣。

【又訊】國防婦女會會議事宜。於當晚六時半起。由張大臣夫人致開會禮。由民部資料科長夫人。並林宮內府檢查局長夫人。暨張大臣夫人等。順次講演同時並映防空電影。及皇帝訪日等影片。內容豐富。頗博觀衆之好評。迄九時映畢。略事暢談。十時興盡告散。

團丁擊斃四季好 兩肉票逃回無恙

【烏拉街】本鎭所屬樺樹咀子。東二道河子屯。前被股匪登山好等綁去周洛二。（名鳳桐）及柳條溝傳姓。（名未詳）各要贖票費國幣一千六百元該二家後落至國幣二千元。以正想携欵贖票。偶於日昨。匪首登山好等十餘名。赴旺紅溝屯。何士欽家綁票。未得進院。該家用洋砲擊退。匪賊忿恨致將大門用火點着於是壯丁團聞知。努力尾追。至山林內。當場擊斃胡匪一名綽號四季好。當即梟首示衆。其餘匪賊潛竄無踪。不意周傳二票。距家

第三期教員見學 下月可啓程赴日

【吉林】滿洲國第三期中小教員。見學人員業經教育廳指定。計女師校長于化鯤。女中李樹繁。男師附屬主任安長民。市立新開門內高級小學校辦校長。一行四人。業定五月一日啓程。赴日見學云。

領館頒令種牛痘

【吉林】吉領事館。例年於春季末。舉行引種牛痘事宜。今歲陽春已至。天氣溫和。正適種痘。故於日昨頒布命令。並令民會及朝鮮民會。共同於月之二十三。四。兩日。在東洋醫院引種。並定三十日。及五月一日。之兩日間檢痘。以召愼重云。

胡匪包圍警署學校
衆寡不敵恣意爲所欲爲 擊傷教員架去學生廿名

【松樹】復縣八區一拉塔。於二十四日晚。突來匪人百餘名均各持槍。勢甚兇猛。爲當將警署及學校包圍。雖經發覺。無如警兵。多被調外警備。故警內空虛。無力抵抗。匪人始得逞強。將校內存宿學生。綁去二十餘名。教員傷一人。並將電線割斷。旋經河西駐紮之保安隊聞警赶到。始將匪人擊退當時擊斃匪人一名。衆匪始携帶肉票而去。聞之警隊現正追擊。不日即能救平云。

好雨知時 一滴千金

【新京】自入春以來雨水稀少。耕耘爲艱。日昨廿五日晚

劉福宸老翁 熱心興學

【錦州】錦縣城內西二道胡同。住戶劉福宸者。年登耄耋。熱心教育。獨出資財。賴立匯文打字傳習所。已蒙教育廳批准立案。正式開學。現招有男女學生多名。分校教授。並有日語教員。閻佐秋。係奉天日語書院畢業。每日教授日語兩小時。女校長楊澤普女士。係奉天日滿打字專門學校畢業。人頗老成。教授合法。男教員張畢二氏。均係奉天華文打字學校畢業。對於教授。更爲良善。將來該校造成專門人材。以應社會之需。則後日之成績。定有可觀云。

左旗公署 參事官履新

【林東】本旗公署參事官一席。從未實任。近上峰特委署官島居英雄。參事官小手川盛彥。已於三月三十日履新視事矣。聞該二氏均少年英俊。作事認眞。知民疾苦。想勳政務當有一番大發展也。

舉行植樹典禮

【望奎】四月二十一日爲植樹節。前一日由縣公署。照例以函通知各機關。各法團。屆期參加。是日由大羽參事官。暨代理縣長（楊縣長因公晉省）島明參事官。及各科局長。司法葛承審。警務局陳局長。田茂指導官。大本指導官。農商會長。及地方各士紳。各學校長。所率之隊。均於十一時齊集東北隅花園。參事官警務局長。指導官。及機關首領。均各親手植樹一株。計到達者約四百餘人。舉行隆重典禮。衣冠濟蹌。鼓樂喧闐。頗極一時之盛。並攝影紀念。十二時舉行禮畢。各自歸散云。

紅十字會募捐

【東豐】向陽門裏宜春里。小南門裏之火災。已迭誌報端。被難人民爲數甚多。慘狀不忍。景況堪憐。紅十字會王盟會長。以鄉梓關係。亟應謀爲救濟之策。以符博愛濟人之旨。於本日特分函各會員。及呈請烟筒山外。分函濟豐烟筒山紅十字分會。舉行募捐事務。請各該分會會員。從速捐助。以資救濟。將來集腋成裘。分頭發放。實被難者一大福音云。

歡迎總務廳長

【開原】奉天省總務廳長。爲視察各縣政治。於本月二十四日來開。當由縣長參事官各局長以及公務人員等。於是日午前九時。齊赴車站迎接云。

縣長視察返國

【林西】縣長蘇紹泉。自一月二十八日。赴日視察。歷遊日本各地。刻已完畢。於本月七日返縣矣。此行共二月餘。聞頗有心得云。

招募馮家窩堡代派處 啓事

啓者本分社爲溝通消息啓迪文化起見擬在縣屬馮家窩堡車站設置代派處一處專任採訪新聞派訂報紙事宜希望担任辦理者請來敝分社面議或函商當必照章允准此佈

彰武分社啓

リグレー
（利古列）

（美國製）

因病而發熱的時候多喝水是絕對不可以的、所以在那時候請嚼用可以潤澤口中滋滑喉嚨減少對水的慾望的利古列膠皮糖、在全世界有許多病院在這種意義下使用着利古列膠皮糖哪

在因工作或運動而疲勞的時候利古列的膠皮糖能引起安息的神氣

能使牙齒潔白、强健每飯後數分鐘嚼之能促進消化

能使口清爽、去掉用飯、飲酒、吸烟後的不快的口氣。

包紙上不寫利古列名子的不是眞品所以還見所寫的効果一樣也得不到請注意是荷

自動車的車胎 市價的半額提供
品質宣傳中

○請用信定購、可用代金引換寄貨

車胎特價品帆布六本 二本一組 金二圓三十五錢
三號品帆布六本中裝護謨 二本一組 金三圓十錢
二號品帆布八本中裝護謨 二本一組 金三圓八十錢
一號品帆布九本中裝護謨 二本一組 金四圓五十錢

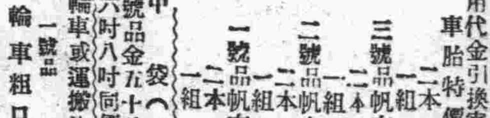

自轉車用タイヤー

三 1¾ 一號品 二本一組 三輪車粗口車胎 金四圓八十錢
三 2¼ 一號品 二本一組 三輪車極粗車胎 金七圓九十錢
2⅝ 一號品 二本一組 金八圓五十錢 金二圓十錢

三輪車或運搬車車胎 各種皆有六吋八吋同價請指定

中袋（一組二本）二號品金五十八錢 一號品金七十八錢

中袋各種 奉贈樣本

名古屋市東區東魚町 合名會社 近藤自轉車製作所 タイヤー宣傳部（振替名古屋二九三七番）

泰東副葉

談生活的態度

生活應該是探險而不是旅行

(寧靜)

在現社會中、每個人因年齡、性格、教育、職業、及歷史與遭遇各方面的不相同、故生活的態度、也就完全不一樣、這情形、便造成了錯綜複雜的社會間底一般矛盾現象、所以在現社會中、我們找得出明處、同時也找得出暗處、而進步的與墮落的、健全的與腐敗的、幸福的與罪惡的事態、亦一律相對地存在着。

然而在各種不同的生活態度上、如深入地去研究起來、則可能明白到幾種類似的作風、大抵有一種人、因過去、在悲苦艱難中、曾有幾度的蹉跌、故生活之勇氣、不免差減、在疲倦得需要休息的時候、對於生活的嚴肅意義、信念上便發生了動搖、終至於自毀其一切向上性、因而生活上所追求的、乃不過是自私的物質的享受、與精神的慰藉、對自已、只有回憶過去、未來的憧憬、是相當地淡薄的、故軀殼在生活、精神實已死滅了。

有一種人、每因理想與現實的衝突、便在這中間得到了一種教訓、人生一切問題、是應該交給命運去處置的、故他們的生活、失去了正確的任務、與目的、因這樣、生活便成爲了挨度時間、與等待時間的一種手段、一種過渡性的工作、而他們認爲、現實是一個大缺陷、其中存在着壓迫與威脅、要解決這個大缺陷、便只有跨上「美麗的未來」的歲月、才可以。

再有一種人、在某種意義上看、對生活、則比較上算是積極的、因爲他們爲自已的地位金錢、或出路的誘惑、而作成了一個偉大的企圖、故可忍受現實中的一切苦難與磨折、而咬緊牙齒、向前邁進、但也有不幸的、到了某種程度的時候、便踏上了前面二種人的覆轍。

然而、在現在社會中、要找出像作家歐沛所說的、那樣的沛態度的人、怕是絕對的少數了、他說：「我們到這個世界裏來、決不應該像住在旅館裡那樣安逸：躺在沙發上。享受着精美的飯餐、要什麼、只需按一下鈴、反正有招待周到的茶房、我們入世、應該像走進醫院、因裏面有多少病人、是有待於我們去診治的。」

所以、我們畢竟還要這樣說、生活不是旅行、而是探險。

遊大沽口外砲台記

史慈北

我來到天津已經整整地三年了、常常聽到人們這地說：「天津衛有三寶、鼓樓、砲台、玲瓏閣」、「鼓樓玲瓏閣」這是我到天津以後才知道的、砲台却知道的很早、我還記得、那時我正在初中一年級、我們教地理的陳先生、他講到天津的時候、他特別把大沽口的砲台、講得非常的詳細、足足地講了一個多鐘、直至打了下課鈴、他老先生還滔滔不絕地講得引人入勝、最後他向我們說了幾句話：「我希望你們有機會的話、可以遊玩一下、因爲它含有重大的歷史價值」、我聽完了這話、弱小的心靈深處、蘊藏着一個去遊大沽砲台的志願、終於關山遙隔、相離着數千里地、去遊的希望恐怕是不可能的、只好附諸夢想吧!那知道、今日竟償了我往日宿怨、這是多麼的快樂呀!我不嫌麻煩拉雜的寫來、算是作我這篇的前言吧、

四月七日(星期日)早晨七時從寓中出發、過萬國橋東拐、來到內河輪船碼頭、化了三角買去大沽的一張船票、時間很早、碼頭上還冷清清地、船艙內的人也還不十分多、擇了一個座位坐下、將帶來當天的報紙打開、看完了新聞接着看附刊、這時傳來一陣一陣的叫賣聲——

「五香的茶雞蛋!」

「燒餅油餜子!」

「賤買!麵包 一毛錢 十二塊」、

「玫瑰味的香糖、胃涼氣、開口胃」、

碼頭下船艙內頓形熱鬧起來了、掏出錶一看、已經七點五十五分、距離開船的時間、只剩五分鐘了、還陸續地從岸上進來了不少搭客、的達……的達……五分鐘早已飛馳地過去了、船兒漸漸的離開岸邊、鼓着銅翼、向宅目的地出發、碼頭上立刻又恢復它原有的冷靜、這時我好像脫了樊籠的小鳥、跑出艙外站在船頭上、看那兩岸的風景、精神爲之一爽、洗盡了身上的俗塵、吐盡了腦中的濁氣、再回頭看看那萬惡都市的的天津、已經被拋得遠遠的一邊了、沿途有小船靠近、讓搭客上下、除非有幾個大碼頭才靠岸停留幾分鐘、經過的地方、有鹹水沽——顧家莊——葛沽——塘沽、直至下午二點方才到達大沽、上岸後、穿過村子向東走去、兩座雄立的砲臺、立刻現在我底眼簾、待至走近跟前一看、却是滿目淒涼!砲臺上面什麼也沒有、四圍的短護墻、殘缺得像鋸齒一樣、向前面一看、滾々的大海、一望無際、在靠岸的這一邊、有一條像黃色的帶子、據說海河的水注入海而形成的、向北看去、數十隻白帆懸掛在海面之上、白鷗上下翩翔、景緻十分地雄偉、這裏的形勢、實在非常的險要、可惜它已失去了宅原有的價值了!海風發出悲鳴的呼嘯、似乎在那裏替我憑弔這殘敗的遺跡、

出大沽乘擺渡回到塘沽、時間已經是四點三十七分、塘沽的繁榮、經筆者淺視的觀察、僅僅建築在幾個碼頭、幾艘大衖、幾個工廠、還裏所謂最熱鬧的新市塲、也不過像天津三不管一樣、乘着六點五十五分一趟車回天津、當火車開進塘沽車站的時候、有幾個兵士、披着全副武裝在車旁來回的巡視、我坐在車箱裡、默默無言、心中如刀剮的一樣難受、火車由徐而急、由急而徐、漸漸地駛進天津東車站、我又被拉回到牢籠式的寓所、

最後我作一個總報告、這次旅行、費去一整天的時間、一元四角的旅費、所得到的代價、是對於不能自拔的原因更加深一層的認識、

(一九三五、四、一六、於病中補記)

論人類運之二重性及文藝上兩大巨潮之根本的考查

(續) 李長之

(五)以七事爲証

因此我們可以明白了許多事情、

爲什末俗話說「人窮志短」、正因爲物質困乏的人是沒有許多幻想、

爲什麼孟子所謂：「民無恒產、因無恒心」「無恒產而有恒心者、惟士爲能」(註二三)正因爲「民」的生活是壞的、所以他們唯物、他們虛爲、他們沒有了物質、就沒有了道義的信念的保障、而「士」的生活却是優越的、他們的理想已經鑄造好了、所以可以不動搖、一個階級因生活不好而只知道現實、一個階級因生活優越而不必釘在實際、

爲什末中國的畫分南北宗、而有文人畫與院工畫之別?不是因爲文人的生活優越、有那些胸中逸氣可寫、院工却只得釘住實物麼?

爲什末中國現代的婚姻是戀愛的墳墓、不是也正因爲結婚前兩方都沒有實際的問題、都在作理想主義者的夢、結婚後實際問題來了、大家不作夢、而對着現實了麼(註二四)?

爲什末紅樓夢上同是感到人生的聚難散易、而賈寶玉以爲既然聚難、得聚時就盡量的聚、而林黛玉却以爲既然聚難、就不如不聚、不仍是因爲賈寶玉的處境是順利的、他所以那樣理想的追求、林黛玉則寄人籬下、生活愁苦、而處處虛無麼?

爲什末倡導革命理想的人多半不出之眞正勞苦的大衆、而且他們的理想到實踐的時候又總都有些變更、原故也在這兒、因爲他們的生活好、他們才培養其活潑的情感、所以才能感大多數人的痛苦、又因爲他們不以現實自限、所以他們才有設計的理想、特終因爲他們的理想成分大、所以實行起來須打扣至於眞正生活不好的大衆他們却已經宿命、悲觀、虛無、只求應付目前、而沒有夢想了、只有到社會的變動旗起、却也是由他們這些注意實際的人、才能把樂國建在地上、

在這裏、我們同樣明白、爲什末馬克思到了晚年、以爲他的學說中缺少倫理、和認識論(註二五)、原故就在人本有兩個傾向、在生活優越的人們、是不能掩其離開現實而馳騁於理想的活動的、

人總是人、人有人性、人兩極裏活動、而必有所重輕、

(註二四)孟子梁惠王章上

(註二四)參看我的中國在現代婚姻問題之實際上的癥結、載國聞週報第十一卷第十二期

(註二五)參考K. Vcrnazer. Gegchichte, aerzi PhilogoPhio

(六)浪漫和寫實的新詮

我們現在專看文藝思潮、自來論文藝思潮的、每每用浪漫與古典對比、我認爲是不對的、和浪漫對待的、乃是寫實、古典只是二者的折中、說質實了、還只是浪漫的附庸、浪漫主義和寫實主義、却是文藝思潮上的兩大巨流、所有其餘的形形色色的文藝運動、都可歸入於其一、什末唯美主義、象徵主義、新理想主義、新寫實主義、表現派、未來派、意像派、等等、可說全是浪漫的、而自然主義、新覺感主義、可說統統是寫實的、至於眞正够上批評家所指爲古典主義的文學的作品、却實在不多見、古典主義、與其說是文藝創作上的一個實存的類屬(Cuttnuq)不如說是一部分批評家的理想中的一個標準、倘若硬要在文藝中指出某某是古典派的文學、則我敢大膽地說、那却是寧近於浪漫的、所以文藝思潮中最根本的分野、確乎仍是浪漫和寫實的兩大流、

浪漫主義的文學、雖然千變萬化、然而它有一點、却是共同的、便是它和現在的相違、這也是最根本的一點、而且作了浪漫精神的骨子了的、當代英國批評家L. Abercrombie 他對浪漫主義是有專書的(註二六)據他的意見、也以爲浪漫是原於一種不適應於實生活的態度、這是再對也沒有的了、然而他不知道更進一步追求、爲什末有這種態度、爲什末不適應於實生活、我們替他答覆的話、就正因爲這些人是太生活於觀念的世界的、太把思想集中於自已了、其所以如此、仍是由於他自由的、或者他那一整個階級的生活之優越、他得以發展於情感的活動、和不實際的幻想、因而遇到現實就顯現了出來、

浪漫主義者、在沒逢到現實問題以前、他們是樂觀的、理想的、是馳騁於奇幻的空中樓閣的、一遇到現實、就幻滅了、就悲哀了、甚而墮落起來、他們先前所養育他們的人生觀的優越的背境、到這時却証明正是不能面對着這現實的根由了、過分幻想、過分樂觀、過分幻滅、過分悲觀、這就是浪漫主義文學的特徵、

在外國詩人裏、我想到擺倫、海湼、和少年的歌德、中國詩人裡、我想到李白、「仰天大笑出門去、我輩豈是蓬蒿人」、「抽刀斷水水更流、舉杯消愁愁更愁」過分的狂大、自信、又過分的哀愁、澈頭澈尾着的是濃烈的情緒、這是浪漫主義者、

浪漫主義者、總是在貴族的氣息裏縱然沒落、也是沒落的貴族、寫實主義者却是平民的、取材上的劃分如是、同一材料之處理的不同上亦如是、

寫實主義者沒有什麼幻想、他們見到的人生、就是實際的人生、他們像鏡子一樣、照下影子來、並不動聲色、他們是冷々的、他們看社會的病態是如此、他也就照實地寫出來、是如此、

在中國、與李白相對的是杜甫、杜甫就一點幻想也沒有、他所有的祇是現實的、人間的、他的快樂和哀愁、就都在某種限度以內、都沒有過了分、

我們試以生活的背境去看一看、杜甫遭受的爲何如、李白遭受的爲何如、一個困苦顚連、一個却受到皇帝的優遇、他們物質的環境、都恰可以相當於他們精神的發揚、

近代寫實主義的起來、是十九世紀的事情、法國的弗勞貝、左拉、挪威的易卜生、俄國的屠格湼夫、託爾斯泰、以及德國赫貝爾、前期的霍普特曼、統統在這個潮流以內、爲什麼發生於這個時代呢?就因爲社會組織的病態慢々在這時代暴露了、大多數人受到的物質生活的限制、已經慢慢把那痛創渲染着了、使那許多天才的創作家嗅到了這些氣息、所以就呼籲而出了、現實就是現實、人不迭得作什麼夢、悲觀和虛無、彌漫於這整個世紀、所以。寫實主義的文學的出現正是社會病徵的流露、那種宿命、悲觀、虛無、抓住現實也正是社會上大部分人受着物質困乏之苦的反映、

俄國是個最好的例、那寫實主義的文學盛行的時候、虛無主義不也是最利害嗎?阿爾支巴綏夫的沙寧、屠格湼夫的父與子、是清清楚楚地這個時代的痕迹、可是、同時就是大風雨的前夜了、社會的病態到了極處、大部分的人的生活的痛苦到了極處、人們的悲觀、唯物、虛無、也就到了極處了、惟一的生路、只有變改、

因爲社會的組織的畸形、在大多數人越受着痛苦的時候、另一方面、却越有少數人在度着他們的優越的幸福、他們已經養育於其中了、縱然那優越維持不住、可是他們的向往還是的、這便是現在各式各樣的浪漫主義的來由、

像哲學上的分野似的、在資產階級的哲學是惟心的在無產階級的方面就是惟物的、而文藝却也是前者爲浪漫的、後者爲寫實的還原故並不是資產階級的人一定惟心、無產階級的人只會惟物、實在是一個處於物質生活優越的地位、而可以馳騁其幻想、發展其情緒、另一個則處於物質生活困窘的地位、而不得不看重了現實、運其理智罷了、

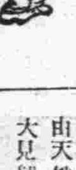

猩紅熱之傳染情形及預防方法

王仲華

頃閱報載北平市、發現猩紅熱症、略云、平市自入春以來、發現猩紅熱白喉等症、傳染之速、尤爲可怕、西北城一帶、小兒因此喪生者、幾於無日無之、衛生局雖在極力籌備預防方法、然仍不見實效、刻已擴大組織、在各區界內、酌設診療所、並用遊行醫療汽車、隨時救濟、云云、查猩紅熱一症、爲法定九種傳染病之一、乃極劇烈之發疹性傳染病者、其皮膚顏色現鮮艷之紅色、故曰猩紅熱、俗名又曰紅斑痧、或紅痧疹、其傳染力甚大、北平既以發現、平津相距咫尺、汽車火車之便、傳染堪虞、玆特述其病狀、傳染情形、及預防方法等、以便早日預防焉、

一、猩紅熱之原因、

猩紅熱之病源、據多數學者之研究、爲一種鏈鎖狀球菌、大抵由呼吸道、進入人之身体、其傳染力甚強、遇有此種病症發現時、應即迅速設法預防、否則難免有擴大蔓延之虞、以大都會地方、其流行特爲劇烈、

二、猩紅熱之病狀、

此病小兒發生較多猶已二歲至七歲之小兒爲最多、大人較少、故小兒若忽然精神萎靡、神志不安、並時發寒熱、作嘔痙攣等、即爲此病之疑似現象、須速就醫診察、而加以準備、

猩紅熱一般之病狀、即身体初覺倦怠、以數回之戰慄、惡寒、而發高熱、(經攝氏三十九度至四十度、)惡心、嘔吐、心悸亢進、頭痛、脉搏頻數、皮膚乾燥、舌起厚苔、焦白成層、任此白層之下、舌紅而腫、咽頭腫痛、如此、約一二日、其体溫更上昇、遂即發現紅色密集之小疹、初現於頸部及胸部、漸及全身、其紅色甚爲鮮艷、恰如塗抹紅色墨水者、唯口唇及頭部無疹、此種發疹約四五日後、即逐漸消退、旋即按發疹之順序、(即由頸部、顏面、胸部、上肢等處、而逐漸及於下肢)、爲麩粃狀或膜狀之落屑、其体溫亦逐漸下降、而趨於恢復狀態、

在此病之經過中、尙每有發生種種之危險合併症者、如化膿性中耳炎、多發性關節炎、心臟內膜炎、加答兒性肺炎、纖維性肺炎、脇膜炎、及腎臟炎等、皆甚危險、宜特別加以注意、

三、猩紅熱之傳染情形

(一)此病乃屬觸接傳染、昔時皆謂病人落屑時其傳染力甚大、但據現今之經驗、病人於發病後、六星期間、若無粘膜之併發症、及後發症等、雖在落屑期、亦有不發生傳染者、否則若其粘膜尙有合併症時、雖已過落屑期、亦能傳染他人、是宜特別加以注意、(但病人之傳演性、至何時方能停止、一時尙不能確定、是以對於此種病人、總宜隔離、且其隔離之日期、愈多愈爲安全、通常大抵以三十日至五十日、然若病人之耳、鼻、咽喉中、仍存有含菌之排泄物時、則仍應繼續隔離爲要)、

(二)此病直接由病人之分泌物及排泄物、如血液、淚液、鼻涕、咯痰、上皮落屑、及尿、屎等而傳染、

(三)間接的由附着病毒之物品、如衣服、手帕、寢具食器及檢溫器等而傳染、是以凡在病室中服務之人、或至此病流行之地方等、均有被傳染之危險、

(四)由牛乳亦每每傳染腥紅熱、是大概由人病人之病毒、傳到乳中而致、

(五)染患猩紅熱者、有時不完全發現一時之咽喉腫痛、其餘均皆加常、是曰遊走猩紅熱、或無疹猩紅熱、他人若不注意、誤與此種病人觸接、每即被其傳染、

(六)由康健保菌者、(卽身体帶有病菌、而不發病者)亦每傳染此病、

四、腥紅熱之預防法

(一)凡染患腥紅熱之病人、除速延醫診治外、應令獨居一室、與健康人隔離、

(二)能送入醫院時、最好送往傳染病醫院、較爲安全、

(三)病人之唾液、或各種排泄物、宜用紙片或布片、另爲收集、以便隨時焚燒、而免傳播病毒、

(四)病人所用之碗、筷等食用器具、應爲另備一份、用畢投入沸水中、煮沸一次、以資消毒、

(五)病人之衣服、寢具等物、用後、應即消毒、其消毒方法、可請醫師隨時指示、

(六)凡病人所用之一切物品、不可與病人用過者、掺雜混置一處、以防傳染、

(七)好人入病室時、應再添穿一件寬大罩衣、出病室時、即將該衣脫置室內、然後再將該衣消毒、其頭髮、亦宜用布片或帽子包遮、

(八)好人出入病室時、其兩手及面部、均應用胰子水洗淨、其手若曾觸接病人、更應在消毒藥液中浸漬、

(九)中央防疫處、製有一種抗猩紅熱血清、此種血清、對於猩紅熱治療及預防上、極有功效、凡染患此病、或與病人接近者、皆可用之注射、

(十)有時本人染患猩紅熱、其病勢不甚重、然一經傳於他人則該人、發病極重、是以此症流行時、務宜特別注意、切勿與病人接觸、

五、猩紅熱病後之注意

(一)小兒染患猩紅熱後、在六星期內、不應照常入學讀書

(二)患猩紅熱後、其皮膚仍在脫皮落屑之際、亦不應使其入學、

(三)病者愈後、雖已脫皮痊好、仍應加意看護、以防發生種種合併症、

(四)凡患腥紅熱者、其心臟、腎臟、及內耳等處、因[illegible]受腥紅熱之劇烈刺激、甚易誘起合併症、是以對於一切飲食、寒、暖、均應請醫師隨時指導、

世界名醫一人

醫學泰斗冠和先生

醫學泰斗、漏別爾特、冠和先生、乃德國哈魯滋山地之人、生於一千八百四十三年、十二月十一日、其父爲山林家、

先生少年時、即抱有研究動植物之興趣、對於一切植物、極力研究、其父因欲助成其志、以爲有之擴大鏡授之、是爲其最初獲得科學儀器之起點、亦即爲其研究細菌學、而成爲細菌學泰斗之嚆矢、

先生之父、對於醫學、素極欽仰、夫婦乃共同刻苦度日、節減金錢、供給先生入給支金根大學肄業、自是先生乃專心研究醫學、先生入學後、對於醫學、苦心研究、尤醉心於細菌學、於學生時代、既以所著之論文、獲得大學獎金、卒業後、與銀妙夫人結婚、即執行醫師之業務、

先生之夫人、善理家政、因贊助其夫人之志、節減一切費用、以所餘之金錢 助其夫購置最精良之顯微鏡、以供先生之研究、夫人此舉、誠可以表現名冠 世界德國婦人 之典型矣、

先生因便於研究、乃於鄉村間開業、爲實地之醫家、並於其診療室旁、附設細菌研究室、埋頭室中、研究細菌學、切磋琢磨、發表幾多之業績、後復任職於伯林國立傳染病研究所中、旋即發表結核病菌、公之於世、

不久、又發明霍亂病菌、後因研究鼠疫、瘧疾、及其他熱症病等、數年間、其所發表之重要報告、不勝枚舉、因之除得獲一九〇六年之歐劃爾獎金外、更受各國學者無上之優遇、及熱烈之尊崇、

其後經德國政府、任爲國立傳染病研究所所長、及伯林、學衞生學校教授、先生除勵行研究細菌學外、更養成幾多之細菌學人才、如日本之細菌學家北里博士、即先生之高足、亦最有聲望之細菌學家也、先生對於人類之福祉、實有絕大之貢獻、不幸於一九一零年、五月二十八日、於全世界惋惜中溘然長逝、時年六十七歲云

老宣瘋話

(老宣)

學問、不能「躬行實踐」不是眞學問、文章、不關「國計民生」不是眞文章、

▲地球表面上有山陵河谷、原不是平面的、原不是整齊的、人既是地球上的生物、自然不能整齊一致、人既有男女老少賢愚、美醜之分、也不能平等一律、人既不能將地面上的高低凸凹、弄平了、人也不能將人類中尊卑上下弄平了、

▲同是一隻手上的手指、還有長短不齊之分別、同是一個父親的兒子、還有賢愚勤惰之別、人既不能使十個手指、一般長短大小、不能使一父之子、一般勤惰賢愚、那麼、也就不必妄談「化除階級」更不必胡說、一律平等」

▲所謂「人類一律平等」者、是指人類在「法律」上一律平等、在法律上同受一律的待遇、譬如、俗語說「王子犯法、與庶民同罪、」就是最好的憑証、並非父子主僕師徒上下、在生活上、全須一律平等、

▲在法律上爭求平等、是「正當」的；是「維護人權」的、在法律以外、爭求平等、是「非分」的、是「破壞倫常」的、

▲若國府主席、犯了罪、就可住優待室、人力車夫犯了罪、就須住鐵囚籠、那就不是「平等」至於「要人」推牌九、逛白面、還有衛兵守護、警察站崗、小民鬥紙牌吸鴉片、就得坐獄蹲監、處刑罰金、那更是毀法亂紀、惟中國所獨有的怪現象、

▲將興之國、嚴懲官吏、將亡之國、重辦小民、換一句話說、「欲興國、治官、欲亡國、治民」

▲一國失民心、最大的原因就是「法律失了平等」

▲小民的竊盜行爲、是由官吏的貪污手段、學了來的

▲家財破產、可以復興、人格破產、終生難復、

▲楊朱所倡的「爲我」並不同現在的「利已主義」墨翟所倡的「兼愛」並不同現在的「破除家庭」許行所倡的「並耕」也不同現在的「均田政策」他們的學說、現在雖僅々存下墨子一家、我們也可以知道他們全是主張和平的、並沒有一點「挑撥」的成分、

▲無論甚麼學說、只要其中含有「挑撥」的性質、就當視同洪水猛獸、萬不可容牠們存在、這種學說、若得流行、輕則壞人心術、重則擾亂世界、講到歸終、也不過使父子相仇、夫婦相恨、人類相殘、同淪於滅亡、與誰也沒有利益、(全完)

聯◇華◇春◇訊

十一日、熊佛西君到聯華製片廠參觀、與蒙主任作極長時間的談話、

△ △ △

貂班華學國語、兩個月來已經說得很好、

△ △ △

郎德山到聯華參觀拍「天倫」、他說：「情節這樣好、而演員的服裝又都是隨着時代變遷、這部戲推銷至國外是很有把握的」、

△ △ △

蔡楚生準備導演的「金時計」、剛剛劇名宣佈出去已經引起國人的極大注意、實在、這部戲確有注意的價值、

△ △ △

主演「小天使」的童星葛佐治、近從方菁學畫、與王人美學鋼琴、與金燄學泰山叫、

△ △ △

有人給張翼寫信而寫作「張義」、張翼說：「他一定以爲我是孟津河下吊金龜的那位張義了」、

△ △ △

梅琳主演的「無愁君子」是喜劇、可是眼淚她流的不少、就連韓蘭根、劉繼群、洪警鈴、章志直等人也都哭得死去活來、

△ △ △

蔡楚生不但是個導演家、而且是位大畫家呢、他的作品將在聯華畫報上發表、

△ △ △

陳燕燕管殷秀岑喚作「金剛」、管殷秀岑的兒子喚作「金剛之子」、

海外消息

星期日不吉 美國賓省的奇怪法令

不能和妻接吻 不能飲酒娛樂

美國賓夕爾維尼亞省目下尙存有一種奇異的法令、該法令的內容是：

一 星期日不能和妻接吻、

二 星期日不能觀劇看電影、

三 星期日不能釣魚、

四 星期日不能到飯館飲酒

按這個「星期日不能」的法令是一七九四年制定的、相沿迄今、還沒有修改、儼然仍爲賓夕爾維尼亞省拘束人民「自由」的法令、不過星期日便不和妻接吻、不看戲、不看電影、不釣魚、不飲酒、行之一時、也許各人依於自已的抑制而不致觸犯章但行刑之既久、那恩愛夫妻戲迷、電影迷、釣魚迷、酒客、便有些按捺不住了、然而觸犯刑章又是賓省人民所不願的、於是逃出法網另尋自由天地接吻、觀劇、看電影、釣魚、喝酒的、便遙相望而踵相接、然則這逃出法網另尋自由天地的辦法是怎樣呢?那便是逃!逃!逃!到旁的州去盡量的接吻、整天娛樂、痛快的喝!賓省的人民既爲逃避「酷法」的拘束而相率到他省另尋自由天地、於是和賓相省鄰的各省電影塲、劇院飯館生意、大見興隆、大大發財、賓省省議會裏的議員見了這利權因「酷法」而外溢現象於是大發醋意、協同遞行商議打倒這奉行已一百四十年的老法、

小友西洋名人故事 (續)

黃問白著

(丑) 俾士麥的故事 【一】

歐洲第一個怪傑是稱雄一世的拿坡崙，已在本書第一篇中敘述過了，繼續他而起的第二個怪傑，就是德意志帝國的「鐵血宰相」俾士麥。

俾士麥是普魯士王室的衛隊長斐迪南的兒子，於西歷一八一五年在馬得堡，他在幼小的時候，就比別人豪邁，他歡喜研究政治和法理等類的學問，後來在本鄉做過官，但最後，他一級級地升到宰相。

（一）不要煩勞我的狗來咬你的大腿。

俾士麥十七歲那年，進了大學，他的性格是很放縱的，往往不守規則，待人也絕不講禮貌，這就是他直爽的一點，有一次，他到一所皮鞋店裏去定一雙皮鞋：皮鞋的樣子和顏色都揀好了，對皮匠說：

「你當心！我再隔三天就要來拿的，倘然到了那時你還沒有把皮鞋做好，我就牽一隻惡狗來咬你的大腿！」

說完，頭自去了，到了第二天、俾士麥到皮鞋店去看，見他的皮鞋還不曾動手做，就大怒起來，罵皮鞋匠，並聲明如期交不出所定的皮鞋，一定要牽惡狗來咬皮鞋匠大腿，皮鞋匠見俾士麥這般兇惡，不敢待慢、連日連夜地趕製，但俾士麥還不放心，又要到皮鞋店裏去看一次，到底把他的皮鞋做得怎樣了，

三天的期限滿了，俾士麥牽了一隻惡狗到皮鞋店去拿皮鞋、幸而皮鞋匠早把俾士麥的皮鞋做成了、戰々兢々的交給了俾士麥，俾士麥笑着對皮鞋匠說：

「伙計！你很好！以後我如果有做皮鞋的事托你，希望你也像這次般不要煩勞我的狗來咬你的大腿！」

皮鞋匠嚇得連連點頭。

供獻給少年

小燕

時代在不絕地推進，人事在繼續地進化，一切的一切，都在新陳代謝中逐步的進展，開足了的花兒，逐漸地零落了，只爲要讓未放的蓓蕾，有揚眉吐氣的時候，陳腐的葉兒枯黃了，只爲要讓嫩芽兒有欣欣向榮的機會，所以偉大的世界，都期待着新的小的來佔領，

人類的少年，就是含苞的蓓蕾，初綻的綠芽，簡直就是未來世界的主人翁，白髮盈頭的老人，就是已往有不少的努力、爲人類造福而卜得人類相當的美譽，但世代在催他歸去，壯年人雖然正在轟轟烈烈地時期，但不久的將來，不就是一個白髮老翁了嗎？

所以人類最有希望的，也只有少年，天真活潑的少年，正是天之驕子，整個的世界，是在期待着少年們的佔領，事物也在期待少年們來改進，少年的前途，是多麼偉大，少年的責任，又多麼煩重！

小友們，要不負期望者的期望，要不負自己希望着希望，應該努力的養成健康的休魄，豐富的知識，高尚的人格，正確的態度，那混亂的世界，和恍惚的國家，都期待着少年們的努力而改造成和平大同的世界，這就是少年們應負捨我其誰的重大責任。

組字畫徵答

費作然

少年欄內快樂多，小友爭看笑哈，哈，謎語好，組畫多，得獎錄名樂如何，今天我組畫一幅美人獻酒，先到三名贈薄獎，後仲無獎原諒我，美人獻酒十字組，得獎錄名限十額，通信地址，新台子廣泉公，費作然。

潮・流・短・評

嗚珂

自古月盈則虧，物極必返，此自然之理也，且夫文明爲國家之杆樞，爲社會之中樞，道德爲民衆之目標，爲君王之繩墨，苟文明尚時髦，摩登，淫奢，而有背道德，而棄聖教，則成一淫盜奢華之社會，淫盜華奢之國家，上下交爭奢而國危矣！

看現在的社會，無論男女老幼，專尚時髦，摩登，虛榮，那有學識的也不去研究新的學問，來供社會用，專是日夜的聰思，怎麼可以得到一個官職呢？每日可以吃大餐，坐汽車有姨太々的陪伴着，多麼快活？多麼光榮呢？在任的時節，弄食賍貿法的手腕，弄得幾萬洋錢，貯藏了，置千間廣廈，買萬頃良田，供嬌妻美妾的鑑賞，子孫萬世而爲榮，豈不是生的幸福嗎？

再看看女人們，穿得多麼漂亮？什麼燙髮？高根鞋？衣服瘦又長的，袖兒瘦又短的，擦了珞玲粉，把紅粉的面龐一變而爲慘白，櫻唇般的口，抹了口紅，好似屠豬的血盆穿着火紅的短褲，肉紅的絲舞襪，穿到腿根，女子有了這樣的裝束才算漂亮，時髦，摩登，這種艷裝染成了社會的惡習，尤其是以中國的上海爲最甚，這種時髦裝身，全套計算起來不下一百餘元，在上等社會的，不算什麼要緊的事，成不了大的問題，但中等社會的人，有些吃力，要下等社會，就定全談不到了，但現在的婦人滿貯着一腔的虛榮，不問男子的經濟，能否支配，極力潤充一己的虛榮心，由這種虛榮心，釀成了離婚，慘殺，種種的惡劇，看日本和俄法各國皆嚴禁妖裝，這是防我們的惡劣潮流侵入，我們中國的風俗文明，可以說世界第一，已經達到極點了，但風俗文明，只可潤充女子的艷裝，爲男性的鑑賞，不能爲國家和社會，謀到一點利益，請看！各大強國全是物質文明，專講科學化，所以各科學術的發明，大都起於歐美，這種文明，對社會有改進，對國家謀幸福，這才是真文明，真正的文化進展的潮流啊！有學識的人，可不注意嗎？

一九三五，四，四日脫於遼水

△春姑娘▽

孫玉姐

光陰如流水的前進，
轉瞬間可怕的嚴冬已去
可愛的春姑娘，披着紗衣，
送來暖和的春風來了，
可愛美麗的春姑娘呀，
你把百花吹開，
你把百虫吹醒，
你把楊柳姐々叫起，
可愛的春姑娘呀，
你還把蝴蝶姑娘驚起，
飛到百花園裏，
對花姐姐說起………
可愛的春姑娘呀，
我永久的不會把你忘記了，
我永久的不會把你……呀，
春姑娘啊！祝你前途光明！

一九三五，四，二，投於金州，

組字畫揭曉

吳繼良

小友啊：

您們在遊春之暇，都好啊？敝在上期所組的「燕子」圖，是用「江湖春色萬物甦」以上共計七字組成，因我學智才淺，實覺很不雅觀，又蒙諸小友不齊珠玉爭先恐後熱心猜答，在幾日內，答函如春雨般的投來，我是何等的感謝，榮幸呵：因獎品太薄猜函過多，敝內愛護小友起見，又多取錄五函，以外沒錄名的小友，不要灰心乃前努力向前！

得獎諸

林培菲（大連）溫芝馨（公主嶺）李福海（亮甲店）以上三名，各贈彩光信箋一冊，請笑納函覆是荷：

錄芳名者：

谷榮天（安東）孫運海（公主嶺）梁玉秀（亮甲店）張啓陞（懷德）王幼椎（開原）松崖（黑山）王禎華（興源鎮）叢選英（奉天）葛天民（新民）王義良（金州）劉希聖（大連）白文元（吉林）劉珍榮（大連）梁玉琛（亮甲店）林治政（大連）

友懷

人山表華

你和我，我和你，
話兒相投，行路相依，
操場兒上同遊戲，
書案以前齊研墨，
你的爲人我愛，
你的學品我喜，
你我二人稱知己，
親親愛愛無比擬，

＊　＊　＊

暮雲春樹，杜郎夢李，
渭北江東，我心戚戚，
噫！想你別時，
車兒投東，人兒奔西，
我的心兒哭泣，
我的淚下如雨，
嗚！嗚！
汽笛一聲，別去！別去！
天涯海角各分離，
不知何日團聚，

一九三五四，二日脫稿光社

(阿城縣綏靖兩級小學校學生作品)

述二學年之回顧

高二年生 賀松山

駒光如駛，歲月頻仍，曾幾何時，二年韶光已將過矣，回憶此二學年間所得學業幾何，經驗幾何，而知識幾何耶，思之至此不禁感然，念父兄披星戴月，以血汗之金錢，供余入校求學，而學文不成，學書不就，馬齒徒增，金錢虛耗，清夜自思，能不愧乎，學問之道，當日有進而月有加，若一暴十寒，時作時輟，終無成功之望，將何以對父兄，何以對己身也，籌思出此不禁悚然，然矢志競進亡羊補牢，尤爲不晚，臨崖止馬，尚不爲遲，且古人云「惟患志不立，何憂事不成」，今後倘稍有所成，以贖前、安可一誤而再誤耶！

給小朋友信

高二年生 臧啓賢

可愛的小朋友們：

你們知道嗎？現在春天的美麗又開始了！正一幕一幕排演着呢！看哪！郊外的野花，已放了濃香，野原的綠草，已現出生意，更有些應候的飛禽：鴨和其他不知名的鳥兒，在天空中徘徊的飛着，同時放開牠們清脆的喉嚨，一面飛一面叫，現出極得意的神情，朋友們！這可愛的春天，有多麼好啊！但是這可愛的春天能有幾何呢？小朋友們！努力吧！並且處在這王道樂土之上，蒙着帝政的厚恩，更應當怎樣呢？哦！努力吧！努力！祝你們前途猛進！你們的朋友臧啓賢

春

高二年生 溫廷恩

哈々！春來了！春來了！
可愛的春神又來了！
溫柔的風兒，
暖和的光兒，
輕々的照着，
他嚮着弱柳的枯枝而含綠，
他扶着枯黃的小草而萌芽，
◆ ◆ ◆
小朋友呀！趕快用功吧！
看哪！
如流星似的春光，
不是常住在人間的，
轉眼之間就要去了，

＊ ＊ ＊

小朋友們啊！
努力吧！
努力吧！
不要終日嬉笑，
不要就誤了這大好的春光呀！

雞 (歌謠)

高二年生 佟明芳

雞呀雞！雞呀雞！
好比鯉魚上沙灘，
上灘只怕堂驚打，
下灘又怕網來攔，
雞呀雞！雞呀雞！
好比挑担上高山，
上到半山竹竿斷，
進也難來退也難，

我願

高二年生 邱彩樓

我願兩臂生翅，
飛翔在太空中，
那怕那風狂雨急，
到那時，
靜觀着世界上競爭的人類，
當牠們得到最後的勝利
奏着得勝的凱歌，
我便可以翩々的離牠們而去，
× × ×
我願做個和暖的春天，
用我的生長機能，
使一切的生物，
都得着起死回生，
到那時，
花兒給我噴香味，
鳥兒給我唱好歌，
大地上一切的一切，
都在歌頌我，
× × ×
我願做路上的明燈，
到晚上，
燈光四射，
照耀於空中，
令迷無路徑的迷路者，
得着眞正的歸宿，
光明的前程。

春

高二年生 佟桂雲

看啊！
和藹的司春之女神！
拿着一把扇，
托着一瓶水，
他微笑着來了，
哦！
那枯樹上的殘雪，
尚有何威力之可言？
× × ×
春風啊！
你用那慈祥的手段，
和平的行爲，
使一切植物，
發芽，生枝，
開花，結果，
完成它們的小生命，
裊々的楊柳，
似醉的桃花，
都一齊微笑着，
迎接可愛的春神，
× × ×
明媚可愛的春光呀，
你能永久的存在嗎？
假使你若眞，
那麼草兒長青，
樹兒常綠，
一切不凋不落，
人兒不老，
那可算極樂的世界了，
究竟你能否滿意我的慾望？
我還不敢相信，

春遊記

劉心法

光陰似流星般的過去，由嚴寒的冬日，而輪轉到明媚的春天了，在這萬物爭艷春光蕩漾之際，那景緻是四季唯一之獨自，亦是最適宜遊行之期，我想人々都不肯使這佳期空白的泊磨過去吧？我是最好遊逛的，但又沒有閑暇的時候，所以是不能遊逛的，但是那熱心是不會消滅的，遂等到星期日，約會了幾位小友，到郊外去遊遊，斯日天氣清和，暖風撲面不覺精神爲之愉快，只見得郊上傳野草鮮花柔嫩，美麗得可愛，綠林的小鳥唱着春日之歌，驚聲燕語，紫燕雙飛，草之虫類奏着幽雅的音樂鬥着喧々的意情，跳跑鳳舞，樂於草中，天眞活潑的孩子們飛去捉捕以作遊戲但見那桃花柳葉，及雪白的櫻花正是盛開之時，順風送來之氣香異常水聲潺潺流個不住紅男綠女不絕於途，農夫又在田中排地，小溪旁的魚翁又在釣魚，眞有目睹不暇之概，回首遠望，日正中午，我們遂相案而歸，飯後思及今日之遊興，特別有趣，以筆記之以示不忘。

於書室燈下

我

鐵北蔡蔭喬

「我」字不是專指着我一個人說，是峯我們全人類的。拿「我」來說的，現在可以將我分爲三階段，即是，「過去的「我」現在的「我」將來的我」過去的我，就是我們作小孩子的時期，每日不過是，飢思食，寒思衣，無知無識的，事事都要依賴大人，眞所謂「吃飽了一家子不餓」是不假的，及至學齡，父母送我們入學校，每日不過是隨柳唱曲，天眞爛漫，快樂已極，這樣就很容易的，混了幾年，已是小學卒業，這便是過去的我，現在的我，已竟升入中學，一切野蠻性情，已被淘盡，知識也較從前高一些了，腦筋也比從前鋭敏了，但是判斷力，尚且薄弱，極容易受外界的誘惑，而且近乎，「近朱者赤」「近墨者黑」故中學時代是很危險的一階段，是以要在現在，立定志向，勇往直前的，努力讀書聽從教師的誘導，將來定能爲人上人，定能爲邑中翹楚，國家的中堅，爲民族史上增光榮，給社會謀幸福，是不難的，倘若不留意現在，結交無益之友，爲壞所包圍，勢必沈於下流，不知伊於胡底，你看在這樣墮落的青年，是很多，所以中學時期，是極好的時代，也是極危險的一段落，顧慮中學時代的學生們，要百二十分的留意才好呢，將來的我，和現在有密切的關係，因爲將來，就是現在的結果，假如現在受着良好的教育，練出善的品格，有新的思想，熱列的志向，將來到社會去服務，當然是社會中的優良份子，竭力盡心，替人民謀福利，給國家除大蠹，前程是不可限量的，聞聲當世，名垂青史，是很容易的，倘若不努力於現在，將來的結果，也不過是社會上的平人而已，甚而流爲乞丐，也是有的，俗語說的好，「種瓜得瓜，種豆得豆」這話是眞有價值啊，總括起來說，人人都要認清了「我」字不要把「我」字看得輕如糞土，因爲要人人抱着這個思想，那物質進化，和社會革新，就永久不能進步，所以我願人人，要把「我」字看得如金似玉的有價值才好，

夜感

胥昌奎

柔和的晚風，慢々的吹，
明淨的月色，慢々的爬到我的窗上，
深藍色的天空，疏散着滿天星辰，
燗爍爍的掛在半空，與那美麗的月姐爭光，
◇
愁緒束縛的我，緩步出戶，
見那一輪皎潔的明月，
伴着鑽石般的小星兒，
◇
深深而靜寂的夜裏，
人們都睡着了，
狗却汪汪的吠着，
我對燈默坐，
憶起光陰之虛度，學業之無成
自愧空費父兄血汗的金錢，
桌上的鐘不停氣的打了十二下
我遂入了黑甜夢鄉找那無知覺的虛榮生活去了……

清明小詩

叢玉

陰沉沉的天氣，
風兒吹個不止，
紙化白蝶！
哭聲悲慘！
嗅！充滿了宇宙？
× × ×
草木菁菁發育，
桃杏燦爛繽紛，
踏青士女！
絡繹不已！
又得斷魂點綴？

一九三五，四，一九，作

春之花

汪克成

春花呵！春花呵！
你那芬芳神秘的香氣，
一陣陣地透入我的心肺，
無意之間，
激動我愛美的情意，
你一往深情，
我將何以謝你，
春花呵！春花呵！
願你常作人們的伴侶，
使得人們得著精神上的樂趣
忘却肉体上的福利，

一九三五，四，一四，
于靖KR

代郵

雪一瓢君來信接見送春迎夏稿已收到了，董成春君本刊文字言語休任投者自便故請閣下隨意投來可也 編者

高等催眠術函授科 (正則專修)

諸君欲得眞正催眠術的本領和實際的效益乎請即加入研究不論已學未學已成功未成功者均宜學習神經衰弱精神短少身体多病者更宜學習本科所授爲最進步的方法與一般呆笨的方法不同講義明晰指導得法不論男女均能學習短期成功學費滿幣十三元款到即授章程備索代理處大連磐城町五五番地志發藥房谷銘三

日本 神戶市中島通三丁目百六番 精神修養館

聲明作廢

啓者敝宋堯岩因一時不愼致將木質名章一方文曰宋堯岩印於四月八日遺失恐落外人之手致生意外爲此聲明作廢

清原縣草市商分會 會長宋華岩謹啓

奉天甘官屯李德奎啓事

啓者敝妻王氏爲人淫蕩成性不安於室民國十九年伊借外債八百餘元由敝完全償還今不數年又有外債數百元近來王氏屢向家中亂鬧又將敝之一切賬目私之拖去恐落外人之手或私向親友揭借別生枝節等情敝概不負責恐未週知特登報聲明

新案特許 豫防盜難帶自動開蓋器

具有最高權威的秘克宜手提金庫

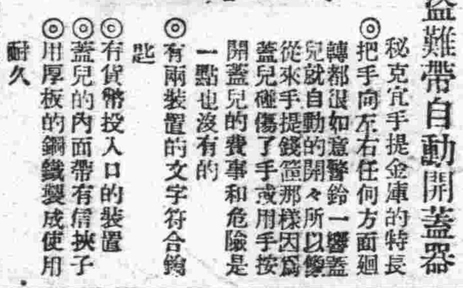

◎把手向左右任何方面迴轉都很如意警鈴一響蓋兒就自動的開々所以像從來手提錢箱那樣因爲蓋兒碰傷了手或用手按開蓋兒的費事和危險是一點也沒有的
◎有兩裝置的文字符合鑰匙
◎有貨幣投入口的裝置
◎蓋兒的內面帶有信挾子
◎用厚板的鋼鐵製成使用耐久

帶自動開蓋器秘克宜手提金庫製造所（保險箱）
清水金庫製作所
東京市本所區綠町二丁目卅番地 電話吾本所(73)二七五四番 振替東京四八四四番

招募特約店 圖本函索即寄

●廉價出賣 新舊自動蒸汽船

各種發動機及附屬品一切全備

主要銷售處：南滿洲鐵道株式會社 奉天鐵路總局 滿洲國國務院總務廳 同海邊警察隊 同水產學校 關東廳各水上警察署 其他各官署

大連敷島町六（監部通） 日光商會 電話長三一〇〇〇番 工場 武藏町九番地

哈爾濱出張所 新城大街一四九 電話四八七五番

新京出張所 永樂町三丁目二番地 電話六一九三番

奉天出張所 江島町 影本商店內 電話二七七九番 電話四〇八一番

鉛石印 洋式賬簿製造

書籍、帳簿、信箋、傳單、諸表、及目錄等類、股票、支票、貨物傳單、文憑、地圖、商品券、仿單等類、裝釘優美堅無比牢、技術既精巧價值亦低廉名片印刷詳明且迅速

大連市大山通 小林又七支店 電話代表二、六一六一番 長二、六一三六番

新高牛奶糖

新高糖果 斯界第一 牛奶糖果 美味滋養

新高製菓 大連工場

株式會社正隆銀行廣告

開設年月	明治四十一年一月
資本	金票一千二百萬元
總辦	安田善四郎
顧問	安田善次郎
業務要目	各項存款放款匯兌及普通銀行一切營業代理關東州地方費現款處及大連市金庫事務
總行所在地	大連市大山通十一番地
分行所在地	營口、奉天、旅順、新京、開原、天津、撫順、公主嶺、四平街、青島、安東、鞍山、哈爾濱
派出所所在地	大連小崗子沙河口 奉天小西關
通匯處	日本內地朝鮮南北滿洲台灣中國內地等參千餘家
電話	總行代表番號三、七二一、夜間三、七一一四 振替貯金口座大連二二一〇

精力減退者

中年入老期 要如何防備呢？ 不老回春 精力增進 精源秘藥 有青春之泉

每星期三、五、日、出版　第二三〇期

（歡迎短篇作品）

流浪者的哀歌

——獻給我的老友RK君——

琴夢

嘶啞的三絃琴弄完了、癡攣的手兒屍僵、
破碎的弦音停歇了、我又狂歌復哀唱、
歌韻凄絕啊！衰殘的枯淚流下兩行。」

× × × × ×

仰首遙望那青紫色幻渺無定的山崗、
葬埋了我曾經戀過的青春的姑娘、
我曾為她嘔盡心血而狂歌直到發狂。

× × × × ×

為了尋找她費卻我廿年的寶貴時光、
費卻我廿年的寶貴時光瘋狂的流浪、
越過峽嶺渡過海洋而到這幽僻村莊、
纔見了她的親生女郎說她早已死亡、
而且還葬埋在那使我神傷的山崗上、

× × × × ×

嘶啞的三絃琴弄完了、癡攣的手兒屍僵、
破碎的弦音停歇了、我又狂歌復哀唱、
歌韻凄絕啊！衰殘的枯淚流下兩行。

（一九三五年淺春稿於昌圖）

詩一章

空城

靈感忽動，成詩一章，寫出來，連自己也看不懂，發表了當亦無關於天下興亡之計，仁者見仁，智者見智，你認為是什麼主義的就算什麼主義的吧，詩曰：

苦的茶，辣的烟，酸的淚，
詩人沒有理由不哭，
終朝背後跟窮鬼。
三載未逢愛之神，
連鋼筆也有些歇斯底里了，
宇宙的那一個角落裏，
可以放下這顆碎了的心啊？
做了一個很幽默的夢——
邏理斯，李白，陶淵明，
袁中郎在天之靈，
斗室裏還沒有炸彈聲，
疲乏加頭痛，
第四十九期，
無聊，無行，
輕烟裊繞在黃昏的燈邊，
線裝書加上了新式標點，
窮之鬼是餓於性靈了吧？
愛神來了，來了，來了，
沒有淚，只有醉，
愛神之來嗬版稅……

——書於小品幽室——

伊告訴我底夢

蘇盧

我掘擲瓣未退色的花葉，
在褐色煤屑裏，
我悄悄地熟視將朽的殘瓣，
在好奇探密裏，
將宅慢慢地在春風北渡裏舒展，
更眞又現眞愉快哪，
但，——在我抵嘴將發微笑脣唇時，
突地起了個寒噤在我面前掠過，
「蝶」怒視着眼睛飛航過去了！
呈着可懼生怕底冷顏，
我是如此——意志消逝了呢？
我是如此——希望淡漠了呢？
于是又悄悄地將它她所希冀地，
輕輕地仍葬在煤屑上，
廉！
為的躲去我清淨不是？

——星告訴之後——

燈底下

——憶T兄——

吼

室內儼如白晝的電燈底下，二十餘本的書法，算草，給我忙得過去，似乎沒有什麼事了！祇有相處月餘的同寅T君，在同桌上寫着講義：不自知的我們談起赴鄰講習的事情，由這個出發點又引起朋友，身世婚姻，家境，前途，人生……一大串的問題，越來越多：

「你心不痛快嗎？」伊問，

「沒有，我很達觀，你能看出吧！」我答。

因為T君沒有知道我的底稿，又引起我的話頭，並不說牠詳細，又不對朋友；於是從落生的我談到現在，好義氣的T聽得發呆了，同情了，凄楚了悲憤了，也不禁的談起了自已的一切，並贊嘆我番，知道我確不是悲觀者，不是無病呻吟，也不是……

時鐘九敲了，校役睡去了，燈下的我倆還在高興的，出神的，雙蹙着眉，大瞪着眼，深刻的，發掘式的談，

「經濟誰個不感受困難，那不足影結婚……你的選……主張呢……也很有道理，可不要輕易的……遇見那頑梗的，可就……T君給你介紹的怎麼……！」

這些不僅這些，這些以外的很多，都很使我費思索，用頭腦：猶其最使我心痛，追思，且迴憶，瞻顧不置的便是T君談起T君，倒很奇怪，一見如故的話，確為我倆說的了，相見後T視我為小弱弟，我的胞兄也沒有T兄待我那麼天眞，而不說的：……

為着各人的立場，生活的使命，使我和T兄不能常在一起，念想固然是無用的，而偏忘懷的一刻，又被T君給引起來了，想起T兄，不知怎的，談話的興趣消減了，談話中止了多一會。

時計的十報敲驚了T君的起程，因為伊五歲小孩還在鬧病，所以披星轉回家去，一人在燈下的我呢，家境，出路，婚事……一切都沒有什麼，祇T兄的玉影，舉止，談笑，一絲絲，一點點，都放映在我的腦際。

「想起那，同心的好…友…」凄酸得不成調子的聲啊，從出在燈底下皺着眉沉思着的我的口底。

——三、二七晚梅校——

旅途

綺明

蔚藍的天空，偏東方掛着火一般的金色紅球，照曬着滿佈着潔淨的可愛的景光，大地上已光臨到人間了！無論是怎樣幽鬱苦悶的環境春光的射茫都得可以與人們一個自在與奮鬥的人們，都得借此時節去暢舒無限的情緒，原來啊！春之神

為着生活勞碌奔走東西的我，自過去第一個春天來到從未來過的盛京，理想中的盛京，特別予我一個留戀徘徊底心情，那一切的風光是以刺透青年們的腦膜能特別的心血流騰着

一九三五年的元旦算是在異地平坦地度過去，因為住在不似旅社地一個朋友的職業所在，已經二十多天，朝夕的希望，不過是盼着實現新大陸可以去遊覽遊覽，失業，我是不承認我是在失業期間，更不知失業有若干底苦惱！

好了！在昨晚當着昏濛之際的休息在牀上，而得到一個欣慰的消息說是由×會總務主任傳出來的，令我去東邊會担任職，這似雷一般的震動了我的耳鼓，同時幽默煩悶的思索也變了一線之樂，朋友，同過寒窗的朋友也美昧昧的表示致賀！（未完）

自由人與稿約

馮慕濂

在三百六十行之外，有一種靠寫文章生的，叫作自由人，所以叫作自由人者，蓋以為這種職業是自由自在沒有束縛的寫文章，要寫就寫，不寫就罷，全由自己主使，因此有人就給人這個名稱，其實寫文章固可自由，而有時不答應你自由時，其不自由尤甚

自由靠寫作為生，要肚皮不鬧恐慌，便必須寫作，有時肚內空空，然而不寫卻不成，這就苦了，郁達夫和矛盾都希望過文章少寫，即其著例，等到文章寫成了，更經過編輯先生的選擇，文章雖好，無如不合刊例，便只有塞諸字紙簍中，這是刊登之難，我不很會寫文章，但也經過這個自由人的階段，因為沒有位置，沒有飯吃，才便異想天開，胡謅一些去換錢，所以上面這點自由人共同的苦處，我也約畧清楚。

據說將來自由人之桎梏愈多，因某副刊編輯，開宗明義地發明了一條新稿約：

「投稿諸君鑒：本刊投稿，除照過去之投稿手續辦理外，並請註明簡明學歷，及所在服務機關名稱，」以上發明，我以為未盡最好隨附畢業証書，或所在服務機關蓋印証明，如能附最近本人四寸照片，更為妥當。

嗚呼自由人！

出走（續）

耐冬

這是家門不幸，怎樣處理能適當，領她去C鎮家裏怎辦？離婚斷斷不能，將她送回娘家，攜着父母阿寶去C鎮也不像回事……她心像火燒一般的難受，橫橫頭皮，勉強的自已息止着急潮的浪波，合上眼去睡，雖是這樣，心裏仍然不減難感一時難以睡着，壁上的掛鐘，噹！噹！噹的敲過三下，是報告更深了，操聲滴滴，答々夾訴着天將黎明，經他幾次，欲睡才睡着了。

× × ×

阿寶的哭聲驚破他方酣的夢，他睜着惺忪的睡眼，見阿寶狀在炕沿上哭鬧，「哭什麼？大清早起的」，他厲色厲聲的問，阿寶並未回答，還是一勁的哭泣，「哭什麼？說呀！」阿寶還是哭着，他急了，拿籌起炕照定阿寶的屁股，惡狠狠的打了一下，罵道：「倒啦鬟的，快說呀！為什麼哭？還不去上學？」

阿寶由這箒把一下的敲打，猛然躍起，抽々答々的說道：

「我媽要死啦！……」

他聽了阿寶這一句話，似晴空霹靂，知道又生了枝節，難事將臨了，一面匆忙的穿着衣服，一面罵道「媽的，你媽不是在你奶屋裏嗎？

「沒有，在我老老家呢！」

「多咱去的」？他逼緊的問

「老早我媽就叫我起來跟她走，天還沒亮呢！」阿寶答，

「怎麼要死啦？」他繼續着問，

「我老爺說她服毒啦！叫我來叫你，」阿寶抹着眼淚回答，

他半信半疑的和阿寶走上向他岳父家去的大路，

他詢問始末曉得了一切，知他現在××醫院就診，他領了阿寶跳上馬車，直奔××醫院，車夫不住鞭答着骨頭支得很高沒有牙的老瘦馬，急急的曳馳，但他坐在車廂裏，還以為車行過慢，屢催車夫快赶，正是「心急馬行遲」，經過很當的時間，走了許多灣轉的路，好容易到了他所急欲達到的地方，他下了車，一直走進××醫院，阿寶緊隨着，他從看護婦那里，知道妻在二層樓上的××號病室裏

看她橫躺在病床上昏昏的睡着，呼吸極其微細，阿寶由他的禁令發出，也未敢招呼媽媽，他當時他問看護婦：

「現在不便叫喚，待她醒來為我轉告，叫她好好沉思靜慮的養養天好了時一定去C鎮還樣和她說，她就明白了，」看護婦點了點頭，

他知此刻她的生命不甚危險了，便領着阿寶卻不像來時那樣急迫，車也沒有坐，一步一步踱回他岳父家裡，

「她姐夫，你看她可憐不？你媽也太擺舖了，三更半夜要吃飯，一天丫環老婆都是她一個人去裝，晚上還不叫她討生，而今逼出這樣不幸的事，雖沒是有性命危險，有多麼不相當呢？……」他老丈母娘說着，他岳父覺得她說的有點過格，急忙在旁邊插進去說：

「那個談不到，說實啦！如在家裏本麼做過，先前是用不着她的，而今一切都交給她啦，當然要感覺累苦，這麼一來等她」好 你先把她帶走到外邊住一年半載，叫她寬寬心，再回來得啦？你說是不是呢？不然還有好嗎？」

「是的還回一定了，不走眞不行了，」他相信的答

「她來時，我還沒起來，起初我以為是和你拌嘴啦，問她，她只是不語，一頭躺在炕上再不動彈，問阿寶說「沒有拌嘴，你還未起來呢？」我正在不知所以的當中，她便開始呻吟了，最後由她媽的檢視追問，知她吞大烟了，也應當受點罪，做的太不像了，這一來還得三天才能出院，金錢是小節，弄得大体多麼不雅呵！無故找事，我眞慚想到，」

「反正事已至此，沒有別的辦法，我也不便再到醫院裏去看她，等她出院的時候，你老把她送到我那兒，我帶她一走就得啦！」

他的心自已不知如何按配，只信從了別人的言論，老牛天想出了幾句妥善無忌的話，

「…………」

他和阿寶回到家裏，見了他的父母，就把事件背訴了一遍，可是他未敢說是因為昨晚做飯，只是說她做死，他的父母聽若不聞，並不為戰慄痛心，只有「死不死？」的恨怨囈語回給他，他在萬難之中，鼓了鼓混身血液，大着胆子，宣告了要把她帶走，又說了一番不帶她走的利害，他和她會商之餘，允了他的要求，他的愁慮這才減了一半。

三天的光陰箭也似的過去了，她出院的翌日，他收拾了行裝，在星天月夜，夜風酷寒裏，他帶她和阿寶首途去C鎮了，她似出籠的雛鳥，被赦的囚犯一樣的喜悅歡躍着，開度那夫唱婦隨」的快樂的生活去了，

孤另無依被棄的他和她，沛不盡的酸淚，止不住的悲泣，鄰里們都為他們嘆息，但所有批評論調，卻不過是狗子惡婦

（一九三五，一，二十，晉社）

（完）

眼的衛生

是詳述關於眼的一切衛生健康的美麗的小冊子，請向下記地點函索即奉贈

——形狀瀟洒•色為琥珀
硬質玻璃的華美容器——

健康日本的
新眼科藥

スマイル
（斯邁爾）

春風
吹落了花兒刺戟眼睛
眼睛平常就已經殼上
苛用了 尤其在春天……
閃閃地輝耀着外光令
人眼花的街頭的雜踏
捲起來的塵埃
外出的前後實在有用斯邁
爾點眼優和地慰勞
之必要

春天和眼疾

這個季節是眼病很多的時候，結膜炎，角膜炎，砂眼，眼精疲勞等症隨着暖氣都跳梁起來，若是又出眼脂，眼中發癢，多流眼淚，對亮的光線覺着很眼花的時候那是眼睛發生異狀了有治療的必要，若是一天點幾次斯邁爾例如朝午晚三次，朝夕點用兩次的時候非常有效，眼脂減少眼中漸次感覺爽快起來，其効果在高級眼藥中是斯邁爾所特有的，並且目前是眼病多的時候所以從外回來時若用斯邁爾點眼，眼內消毒在維持增進眼的健康與美上極有効

廿五錢　四十五錢　二圓

藥店均代售

總代理店　東京•大阪　玉置合名會社

S-78

SPRING-SMILE

最進步的頭痛立愈新藥

帽子牌商標

腦欣 ノーシン

定價　四包入 二十錢　七包入 三十錢　十三包入 五十錢　廿八包入 一元

（醫學博士森田資孝先生贊許）止痛特效妙不可言的現代理想尖端化的頭痛藥不但立愈頭痛且更進一步乃有恢復腦筋疲勞的殊功、清快頭腦眩暈的偉效故能贊許爲最大進步的頭痛藥因本此目的創製（腦欣）即可稱之爲現代唯一神品頭痛葯且列特效各欵敢斷言葯到病除也

（腦欣）的特長

▲頭腦疼痛非常難忍時
▲頭目眩暈朦朧神昏時
▲讀書過度精神疲倦時
▲惡醉及宿酒未醒時

以上宜服（腦欣）能立時止痛使頭腦頓見清爽較服藥前倍覺愉快能照常辦事用功其偉效令人不可思議

主治
●偏正頭痛 ●頭重神昏
●頭目朦朧 ●腦筋疲勞
●神精鬱悒 ●面神經痛
●宿酒惡醉 ●暈船暈車

各地著名藥房均有代售

大日本名古屋市東區京町
荒川長太郎合名會社謹製

新京永樂町三
滿洲國總批發 新京藥品株式會社

NORSHIN

Neo Pedinal
Sedative and Analgesic

鎮痛 鎮靜 鎮咳 新藥

內俄北地那兒

（嗎啡鹽類中毒脫除新藥）

〔麻藥手續不要〕

〔本藥之特長〕鎮痛、鎮靜、鎮咳作用迅速如火、長期使用毫無增量之必要、對胃腸麻痺及習慣中毒之性全無、故以少量能治、嗎啡、海洛英、克德因之中毒症。此種中毒脫除療法、最適最良之新藥也。

〔適應範圍〕鎮痛、鎮靜、鎮咳等之必要諸症、不眠、喘息、嗎啡、麻藥類之中毒脫除。

〔用法及用量〕一回、一cc一筒、注射於皮下或筋肉之內、雖一日注射數筒毫無副作用及踏毅心身障害、可以無需顧慮。

〔包裝〕注射液 一・一cc 一〇管入、一・一cc五〇管入、一五cc瓶入、三〇cc瓶入
藥片 一〇片子、三〇片子、五〇片子、一〇〇片子、二〇〇片子

各地主要特約販賣處

安東 豐泰藥舖　奉天 井上誠昌堂　同 佐藤廣濟堂　新京 井上誠昌堂　同 宮崎藥房　同 東洋大藥房　吉林 林盛堂藥房　同 松壽堂藥房　營口 中西大藥房　大連 井上喜保堂　同 溝上藥房　旅順 宮竹藥房

旅順 田中藥房　哈爾濱 粗井泰昌堂　同 山本長壽堂　同 旭昇號藥房　四平街 大連洋行　公主嶺 足立藥房　鐵嶺 谷口十字堂　撫順 金森藥房　金州 鳴瀨大藥房　鞍山 東鄉藥店　開原 森田洋行　遼陽 安達藥房

齊々哈爾 三大寺藥房　瓦房店 淺田十全堂　熊岳城 米谷宋濟堂　大石橋 廣津藥房　本溪湖 佐藤弘濟堂　鄭家屯 廣濟堂藥房　新民府 延壽堂藥房　洮南 和發順大藥房　郭家店 復蘇藥房　雞冠山 日昇堂藥房

其他各地藥房販賣

滿洲國發賣元
奉天加茂町一三
東滿藥化學奉天出張所

漢譯詳註

日文尺牘大全

敬告遠地購者諸君

本書自發行以來僅經一月即已大批售出所存無幾故遠地各書局多有未能如數批去者因此致購者諸君多數向隅紛々來函質問實覺愧對現正趕印第二版不久即可發行急用諸君請先向各地泰東日報分社或各地書局訂購書出時即可儘先取到也

各官公署各學校及各地商會等機關推獎購讀之優良日文參考書國際交際上之寶典！

第一編 日文尺牘的寫法　詳述構造、禮法、文法等要項、讀過後即能執筆寫信、

第二編 普通尺牘例文　例文一百四十餘篇凡日常應用尺牘應有盡有無不收納

第三編 商業尺牘例文　例文四十餘篇爲商界必備的參考書、有此則與日商往還萬事措置裕如、

附錄一 尺牘用語集　文言口語對照的珍貴材料

附錄二 簡明電報文例　日常應用之電報無不採入

附錄三 常用公文程式　在租界附屬地住戶及日本學校讀書者不可不知

（定價大洋一元二角郵費八分）

發行所 泰東日報社出版部　大連市奥町八五（振替大連一三七三）

批發處
德和昶書莊　新京三馬路北坐西
關東印書館　奉天城內鼓樓南
啓化書社　大連西崗大龍街一六（電話三六三〇二）

經售本書之泰東日報分社地址
新京 永樂町二丁目　營口 小紅樓北德盛樓胡同
奉天 大西邊門外分所東側　錦州 東關上帝廟
哈爾濱 道外北十道街北頭　承德 四道街
吉林 老晉隆胡同　遼陽 城內大什街
齊齊哈爾 隆福胡同　旅順 柳町
安東 八道溝新豐街　金州 韓家街

（此外各地分社及有名書局均代售）

此梹城經理報館之體育家

曾失其對于体育運動之興趣

無論男女苟覺得態度驟變對於癖愛事物或日常工作忽失其興趣則身体不健此或其兆而此種身体不健之原因每由于血液之衰薄服用韋廉士醫生紅色補丸往往即可恢復常態南洋梹城梹城新報經理羅君仕培之言便是其充分証例也羅君來書云「去年余對於体育運動殊尠興趣蓋因四肢軟弱兩足時常疼痛此外且覺食慾不振睡眠不安有時兼患怔忡暈眩等症常時閱報知韋廉士醫生紅色補丸之功乃試一服果見效驗續服不久即得康健如恒体力恢復迄今精神良好對於体育運動仍然興致濃厚所有足部疼痛及頭暈心悸之症亦均全愈矣」

羅仕培君玉照

韋廉士醫生紅色補丸因其補血健腦之功治血虧腦弱早老食滯虛損瘋濕痛骶系痛腰肌痛癪疾以及婦科各症馳名世界五十餘年功力無匹如尊處無從購買韋廉士醫生紅色號補丸可逕向上海江西路四五一韋廉士醫生藥局函購每瓶大洋一元五角六瓶八元郵力不取

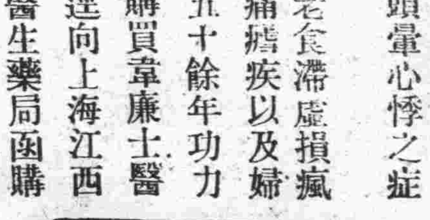

鶴立鷄羣

皮膚藥市上雖多但未有能與如意膏相比較者如意膏係不計成本用最有効之療膚珍品由最優等之藥劑專家監製而成其成本較全中華任何藥膏爲昂而售價却并不貴且其止痛消毒生肌之功更爲各種藥膏所不及所以如意膏乃是鶴立鷄羣之療膚藥也如意膏主治疹癝疥癬鬍鬚足瘡乾濕癬癩以及割破燙傷跌損擦傷虫螫蚊吮一經敷用立見清凉舒適速愈生肌使君非常滿意　各藥房均有出售或直向上海江西路四五一號韋廉士醫生藥局購備每匣七角六匣三元五角郵費免收　一切信件可由奉天和記洋行轉上海韋廉士醫生藥局

緬甸傳來之喜信

韋廉士吸入止咳片治愈頑咳於他藥失效之後

福建長樂縣人陳永年君現爲緬甸仰光海墘街四二四號永年商號店主近曾致書敝局云「鄙人病咳數年每覺喉癢即發咳嗽喉愈癢咳亦愈烈非咳至血隨痰出不止購服各種止咳藥均無效果深感痛苦近閱報載韋廉士吸入止咳片姑購試之方得對症良藥一含此片即覺喉癢停止咳嗽減輕胸膛涼爽續含數次咳即全愈迄今末嘗復發誠良藥也」韋廉士吸入止咳片治咳嗽傷風喉痛以及其他呼吸器病患奏效迅捷而永久蓋因其能直接治療各該症也當此藥緩緩溶化于口即揮發一種强有力而却爽適之滅菌治療氣体以薰治病源所在地之氣管及肺是故君如欲迅速地爽適地治愈咳嗽傷風喉胸各疾請用韋廉士吸入止咳片　各藥房均有出售或向上海江西路四五一號韋廉士醫生藥局購備每瓶七角五分郵力不取

皇帝陛下訪日廻鑾 省長晉京恭迎聖駕 已於二十五日早車啓程赴京

【哈爾濱】（二十三日）晨。濱江省公署。於奉新京電。令省長於本月二十七日以前赴京。並駐在新京至五月三日。本省總務廳長。於五月一日前赴京。省公署內關於省長及總務廳長之各項公務。暫由警務廳前田廳長代拆代行。省長呂榮寰氏。于奉到此項電令後。已於昨（二十五日）啓程赴京。以便恭迎皇帝聖駕訪日御回鑾。同時再行接洽政務一切云云。

教育科放映 訪日電影

此次皇帝訪日。紀念影片。本埠光陸影院。業已公映。市民往觀者非常踴躍。茲市公署教育科。以皇帝訪日影片。學生應有認識之必要。因之決定於二十五日。在道外十一道街市立民衆教育館放映。專供市立各學校學生往觀。預定入場千名。聞已通知市內各校屆期前往云。

第二批發售 訪日郵票

交通部。爲紀念此次皇上訪日。前於皇上啓鑾之日。曾發行紀念郵票一組。共四枚。及紀念繪畫明信片一組。共二枚。交由各郵局出售。本埠郵局統計售出萬餘套。當日已被郵票蒐集家。爭購一空。嗣其後欲購者。均抱向隅之感。交部有鑒及此。以皇帝還幸之紀念。特又向本埠郵局。發來紀念郵票數千套。已定於今日。（二十四日）皇帝還幸之日。繼續發售。同時並將蓋紀念日戳之消印期延長。自四月二十五日至二十九日止。在此期間。凡貼有一分五釐以上紀念郵票書件者。均可持至郵局蓋印云。

將重新規訂 遊覽區域

【哈爾濱】鐵路總局。因五六兩月爲旅行之最好時期。以前市內遊覽區域。爲石頭道街。馬家溝。傅家店。孔子廟。極樂寺。志士碑。北鐵管理局博物館。中央寺院。松花江。遊船俱樂部等處。現因接收北鐵。哈市情形一變。來哈旅行者。備如上述各地點。殊難滿意。因此鐵路當局特派旅客課職員。及車站旅客係職員。約計二十名。於昨二十二日午前十時。分乘汽車巡視以上各地。並集合於車站會議室。交換意見。愼重協議。計劃從新規定。哈市遊覽之區域云。

蘇聯方魯德義等五員 已正式解職 路局接收官房派員分別點驗

【哈爾濱】新哈爾濱鐵路局。昨日公佈命令。北鐵讓渡後。根據協定。充任本局顧問之前俄屬長魯德義。財務處長。傳拉吉米洛夫。商務處長。拉國金。機務處長渴落申。總務處長瓦西列夫司基。均自本月二十三日解職。上述各人均可在滿洲國境滯留至本年五月二十三日。並可住用公房。魯德義因被任爲首席代表。出席在哈召集之前北鐵與蘇俄爲蘇里後貝加爾鐵路聯運會議。故或留哈暴久云。又魯德義定於今（二十四日）晚七時宴請新哈爾濱鐵路局長佐原以下各高級職員。及滿鐵哈爾濱事務所長。以作去職之應酬。同時新哈爾濱鐵路局當局。準備答筵魯氏云。北滿鐵路讓渡●交涉成功後。已於上月二十三日起。實行由哈爾濱鐵路局。會同滿洲國交涉部。派員將其接收在案。自北鐵接收以來。瞬已一月。在此期間。因全線各站。一切重要事務。接收頻繁。對於情節較輕之事無暇顧及。故本埠南崗一帶之鐵路官房。向爲北鐵公務員。及各關係方面之職員居住者。尚未逐一點收。仍由各住戶。暫行佔用。現在哈爾濱鐵路局。已將北鐵沿線各重要事務。大致接辦就緒。對於本埠南崗。新安埠。馬家溝各處之北鐵舊日所屬官房。已派員分別查驗。以作接收之準備。故自昨日起。已在日滿俄三方人員。會同之下。分赴各鐵路官房實地勘查。對於佔住戶所改造之大門窗地板等項。均分別駐明於調查表內。以便將來統盤計劃後另定處置之法云。

關於新權度使用法 本市三代表赴京聽講

【哈爾濱】新京實業部。於本月二十七日。召集全滿各都市。代表新度量衡各商。至新京聽取講演。使用方法。以及市公署實業科。通知各商定期赴京參加。聽講等情。茲查從前本市舊有之製造販賣磅秤各商。均兼營修理事業。自新度量衡制度實施以後。現在只許各商代賣。至使用磅秤各家如有損壞等情。則須至主管機關。指定處修理。因此製造磅秤各商。咸覺營業方面不無影響。昨日（二十三日）特由各磅秤商等。推舉市商會郭修甫君。市公署實業科朱治陽股長。及道外大羅新之櫃夥某君爲代表。於今日（二十四）上午九時二十五分乘南線大票車。同赴新京。一面聽取實業部講演。新度量衡使用法。一方關於舊有製造磅秤家。因修理關係感受損失等情。請求實業部。予以相當費用。補償損失。聞所持理由。爲新度量衡實施後。各磅秤商。只准代賣。不許製造或修理。致各商原有之磅秤材料。已成廢物。故要求實業部全部予以收買。但現在爲數頗多。收買之後。製造磅秤各工廠。依此生活之工人。將來難免有失業之恐慌。並請求實業部。全部受容。或設法安插云云。該代表一行。並攜有磅秤商申請呈文。以便至京向實業部呈遞。究竟能否邀准。刻尚不知云。

三麻子村慘殺案 業將姦夫婦拿獲看押

【庫倫鎮】本鎮南一百二十里三麻子村之慘殺案。已誌前報。嗣經王法官。將賀禨先。賀紹先。帶歸旗署嚴訊。賀某供認。趙成兒之妻。素與李木匠通姦。因存意吞沒趙某之地。暗約李木匠。謀害趙某。事成之後。恩酬大洋二百元。汝

北林夫役被殺

【騰鰲堡】鎮西樋腿街。日商北林者。僱有夫役王治生。於日前（十九）早一時許。突有兇漢。潛入屋內。用刀將王某刺殺而逃。翌晨始悉。該日人當報告警署。捉獲兇犯。署長趙壽山聞報。當極大張警網。四出嚴緝。能否弋獲。尚難逆料云。

新制度量衡 專辦者有人

【九台】溯自我滿洲建國以來。庶政維新。百廢俱舉。惟對於新制度量衡法。業經國府明令頒佈在案。曾規定新度量衡。間本邑呈請專辦者。已有十數餘家。批准者僅三四家。從此我邑交易稱便。買賣公允。商民人等咸謂有此標準免却苦膽不鮮云。

騎警大戰綠林好 兩警長忠勇殉職 鄔局長躬親散放賑粮

【輝南】本邑騎中隊長。於月之二十二日。率隊三十餘名出發剿匪。詎料行至包家屯村管境寶玉溝地方。即與匪首趙旅綠林好夥匪相觸。當即接仗。警長趙永良及顧警長二人。奮不顧身。被流彈射中。因傷過重。趙警長當傷殞命。顧警長腿部負傷。匪方斃命者數名負輕重傷者不計數。趙警長靈柩運回城內厝放公園。開追悼大會云。又邑東興隆堡鎮。前被匪襲擊。已誌前報。挾燒大小商號六十餘家。市房二百餘間。紅壁矗立。蕭條之況。慘不忍睹。商民露宿。嗷嗷待哺。是以縣署特派內務局長鄔家齊氏。前往調查。救濟難民。下車未暇、即行放粮。恐生弊端。親自目睹。惟勤惟謹。不辭勞瘁。於興鎮二日。所辦公務。神速莫及。選學大北岔村長之事。幾句鐘即行告竣。對於村政之調查。學校之指導。徇況之勘驗民衆之安慰。王道之宣傳。其言語懇切淋漓。態度莊嚴穩練。興鎮商民人等。無不感激欽佩。我邑得此局長。襄助縣務。關心民瘼。克盡職責。誠人民之福音云。

今上廻鑾 嚴厲警備檢查戶籍

【九台】今上幸日廻鑾在即。本縣當道。爲愼重防務起見。特通飭警局。嚴厲警備。凡警局各股職員等。均須持械出勤。不分晝夜。輪班警備。大街僻巷。商農住戶。除甲乙住戶不計外。至丙丁戶籍。一律檢查。娼寮小店。更須注意該局首席指導官河野。局長關守義二氏。率從者一二。入夜親身查勤。督促職員竭力搜查。以寒匪胆。而淸盜源。如此我邑可保安全無虞云云。又省派搜查隊三四十名。駕大板汽車二輛。到達九台。在警局稍事休息。遂往海北德惠縣界。該隊率首席指導官查。歷來暫駐政德街忠興昌店。該隊奉令。在本縣城內。檢查丙丁戶籍。剷除宵小。取締流氓。以期地面永久平靜。而保黎庶之安居。小醜聞風遠遁他往。民衆得以安全生活。比皆搜查之力也云。

處長整頓市政

【安達站】北滿特別區。安達站行政分處。處長馬士麟。注意公共衛生於月廿三日午前九點。親到該站南北市場查閱一切。於八雜市水坑旁。設有禁止傾倒穢水佈告牌。添修公共廁所尿池。每隔一禮拜。用石灰及石炭酸水。洒掃一次。并設有穢土木箱三個。外修碼神井一眼。以便商民。沿街道旁水溝。一律挑修。厲精圖治。不遺餘力。街道既潔。雜疫自免。經此整頓。該站市面。煥然一新云。

金融合作社之活躍 貸欵約二十餘萬圓

【吉林】永吉縣金融合作社。最近加入之社員。竟達一千三百九十餘員。而原定今春農耕欵貸。十萬圓。據申請者調查。申請貸欵人。已超過九百元。所請金額爲二十萬四百五十元。此次決支決算。得想不到之好成績。雖超出豫定十萬餘元。但經諸理事之努力活躍。擬向政府或財團方面活動。想各文面必樂爲聲援。故春耕貸欵。必能收元滿之效果云。

天長節舉行祝賀 近日民會籌備忙

【吉林】月之廿九日。爲天長節盛典。日本吉林民會。爲使一般紀念慶祝計。特舉行祝賀會。以資紀念。凡欲加入該會慶祝。可於月之廿八日以前申請加入。並納會金一元五角。近正籌備祝會之節目。聞會場已決定假座吉林劇場云云。

少婦輕生 投井遇救

【牛莊】南關宋永泰之妻。年方三十。平時夫婦之間。尙稱不惡。安然度日。於日前不悉因何事故。彼此發生口角。該妻遂生棄世之念。欲求速死即投就近井中。爲時不久。未遭滅頂。幸而遇救。送往其家云。

訪明續誌云。

內務局新猷 劃併新村制

【法庫】本縣地處邊陲。旗地最多。是以各村地畝複雜。實難掃清。因之民衆所繳地畝捐。貧富懸殊。偏枯已極。祗以地數不清。每逢納稅之時。前貧者地少而多納。富者地多而少納。是以我國有實施。併村之舉。二則。爲政治期於完善。一則。減輕人民負擔。勵除積弊。我縣內務局長張樂山歷充政。累要職。對於一切庶政盡力整頓。此次奉令併村。籌劃月餘。晝夜思惟。擬先將地數勘清。決無流弊。現已劃出良策用極節儉之辦法。凡不良之村長。完全淘汰。決以人材主意。俾成優秀份子。聞以上之新猷。不日即將實施云。

在東門外舉行種樹

【法庫】縣公署內務局實業股奉省令。於昨實施綠化植樹大典。是以該股各職員。對於一切所用者。籌備極爲完美。是日也。天朗氣淸。九時各界齊集縣立第一女中學校院內。各校學生。皆精神煥發。喜躍異常。於九時三十分。由一校列隊出發。至東門外植樹塲。所首由縣長及各科局長訓詞。並述植樹之利益。次由縣長魏運衡氏。與各職員。及各界人士。全体學生。每人手植一株。攝影畢。即散會云。

治安維持會 開通常會議

【岫岩】本縣治安維持會。假內務局辦公室。召開第十九次治安議事會。列席者有上原顧問。宮委員長。西澤常任委員。阿部常任委員。王委員。岳委員。野口委員。勝木委員。山田委員。丁委員。木村委員。夏委員。李委員。江委員。于委員。松岡秘書官。李主任等各要人。討論關於治安上一切事宜云。

卍字會組掩埋隊

【岫岩】世界紅卍字會岫巖道院。自成立以來。對於一切慈善事宜。力爲進行。現該院宮統掌。及各修方。鑒及自事變後。市外義地荒郊各處。遺棄無名尸骸。白骨暴露。實屬有乖人道。又兼瞬轉夏炎。對於公共衛生。亦有莫大影響。該院爲慰死安生計。特組織掩埋隊。該院紀修方仙舫。傳修方炳陽。及傅蔚亭等。均手執紅卍字旗幟。分赴外郊西山。東河沿。八棵樹灘帶地方凡有暴露白骨。遺棄尸骸。均加掩埋。聞備棺掩埋者。計共五十餘具。該院似此仁慈。可謂顧修功行。誠不虛也云。

渤龍雄氏現已着任。業務之進展更有相當之成績。不勝翹盼。又舊紙幣兌換期將滿。至本年六月底止。愈期實行作廢。務望市民注意。速往兌換云。

組織籌賑委員會 募集捐欵救濟災黎

【海城】縣公署。前曾召開會議。爲討論組織籌賑委員會。以便救濟。二六七等區一帶。被難災民。而維民生。已組織就緒。擬共籌募賑欵國幣四萬元。聞除山海牛。騰。三商會担募五千元。其餘三萬五千元則由各區農會長。按村籌募。並由四關公會。向城內各富戶酌核捐募云。

王鳳儀善人 來黑講演

【黑山】本邑昨有萬國道德新京總會王鳳儀老善人。因赴熱河開會。并視查各會。便道由大鄭路所經。通遼彰武新立屯芬山黑山各道德會。每至一會。必開講演大會二日。藉資開導民智。而整風化。查王善人。年逾古稀。精神不倦。不愧今時之老人也。於四月念一日。在北芳山鎮。開會期滿。於午後四時。乘車來黑。經黑山分會各會長趙尊五。王棟忱等多人。及各界首領一般民衆。道德卍字兩會。全休學生。均赴站歡迎。該老人帶同隨員下榻於黑山分會。次日函邀各界蒞場參加。假南街同樂大舞台。開講演大會。由午前十點。至下午二點止。講演二日。是日聽講不下千餘人。頗爲一時之盛況。茲將各講員所講各項題目錄後（一）王鳳儀講道德即是性命說。性命身除三苦。（二）新京總務會主任岳興華。報告全國會務及王善人經過。五大教原理。（三）新京總會講演主任宋張世維。報告特別團經過。講志意心身四大界之區別（四）新京總會理事馮大臣夫人姜淑蓮講三命（五）新京總會理事營口道德會長王楊保箴講性心身之區別。（六）新京總會理事營口道德會副會長王王保箴講三界（七）講倫縣道德分會理事李張傑芳講嫡庶道（八）彰武縣馮家窩鋪分會理事鄧洪志誠講自己的本分。此是該會第一日開會經過各節拉雜誌之云。

城內發現瘟疹 當局急宜預防

【彰武】本邑由冬至春以來。雪雨未落。又兼近日天道失常。時寒時暖。以致流行病發現。如本城北門裏。王某之婦。年二十五六歲。身染瘟疹。（即天花）甚重。其他患者。均頭痛流鼻涕。爲數甚夥。望當局者。速爲預防。實乃人民之福云。

穀雨植樹節 旗長率民栽種

【庫倫鎮】本鎮地處沙漠。漢蒙兩旗。均以牧蓄爲業。對於樹木。多不加意培養。自我滿洲國成立以來、以森視爲重要良品。每至春初。指導農民加意栽種。現値穀雨之際。百草發生之時。本旗旗長。以潤戶派人一名。同赴郊外栽種。人數約聚五百餘名。首由旗長率領工作。担水運秧。往來不息。景況極其隆盛云。

道德會講習班 第二屆畢業式

【承德】萬國道德會熱河總分會。爲提高婦女智識向上。造就道德人材。曾於會內附設講習班。其第一屆業已卒業。現第二屆復講習期滿。定於本日午前十時。舉行畢業典禮。昨已函達各機關各法團及會員等。到會參加云。

私塾應加甄別 學校添設日語

【烏丹】本鎮現有縣立兩等小學校。不收學費。任人入學。而一般頑固家庭。視學校爲兒戲之塲。遂從恵粗通文理之學究。設塾招生。每年束脩。或五元十元不等。街內共有私塾十餘處。有精通舊學者固可設館。亦有略識幾字。不解其經義。濫竽斯文。假冒教師。貽悞兒童。誠非淺鮮。願地方辦事長官。亟宜考核。以定優劣。倘不稱職。立即解除。以免誤人子弟。而維教育前途云。又本鎮縣立兩等小學校々長于百川氏。辦學有年。閱歷甚深。對各校學生。每日增添日語一課。延聘日語學校々長鬼塚稚夫。爲正教員。逐日上課。一般兒童心裏。對於日語文字。極爲歡迎。勤習不倦。如能按手教授。何患不成功耶。如初等教員。崔錦雯氏教學有年。成績斐然。曾經赤峰縣視學評定優等。對于管理教授。異常嚴整。足徵于校長。用人得當。亦可誌矣云。

春耕待雨 空前大風

【彰武】本邑近日。狂風怒吼。塵沙飛揚。地質非常乾燥。又值春耕在邇。農民不敢秭播種。恐地乾燥。有碍種子育生。是以延緩。農民均待雨云。又本邑自入春以來。滴雨未落。各物均爲乾燥。於昨晨天氣清和。於九時許。南風怒起。塵沙迷目。至晚十二時許。始止。將城北某姓門前樹株。均爲颳折。呈數年間未有狂風云。

撫順中央支行 船瀨氏就任

【撫順】滿洲中央銀行撫順支行趙經理。及全体行員。對於行業之發展。如匯兌存欵。均極懇切認眞商民受有多大便利。頃又由總行派來日行員船

興盛廟會沿例舉辦 較諸往年尤佳 籌辦遊藝以助餘興 火車減價優待遊客

贈幸運券有獎可得

【鞍山】本鎮興盛廟。爲衆居民香火之地。例年於舊曆四月初八日。辦理廟會。及種種雜耍。以增餘興。而本年因市面繁興。居民及房屋較前倍增。故今年會期將屆仍沿舊例舉辦較前尤爲興盛。茲將該會啓事及所籌辦之餘興。與夫幸運券之等次。詳誌於左。

是歲鞍山房屋之建設。通衢之繁華。煥然一新。頗堪稱一極大之都會也。况有興盛廟香火之盛。大非昔比。諸所籌辦較往年尤不相同。爲請興乎徠逛會者起見。特選優等日本美妓舞踊一台。以助餘興。美觀之擧。弗克言訣。查本會往年附設之抽籤福券。業蒙各界熱烈歡迎。感激莫名。今年仍欲照舊。奈受命於神。故而變更幸運券。特出六千張。以恭附興。屆期務希各界光臨。勿謂道之云遠。不我肯來也。

籌辦餘興 本年爲增來會者興趣起見。特別籌欵。比往年加倍盛大辦理。

待遇特點 爲優待逛會者。由陰曆四月初五日。至十一日。

三等火車。往復半價

▲特選優等餘興晝夜齊演

日本美妓舞踊	一台
京腔大戲	對臺
皮影	一台
新興洛子	一臺
大彩船	二支
西洋戲法	一臺
花車	一對
龍燈	兩班
武術	二對
獅子	兩班
跑馬戲	二班
高脚會	三班
各種花炮	每夜均演

對於來會者諸君。贈送神賜幸運劵。幸運歸誰。請與乎徠。

頭等三張	每張肥豬	一口
二等六張	全白麵	一袋
三等九張	全高粱實	一袋
四等百張	全浮水皂胰子	一塊
五等五千張	全白楊樹苗	五棵

緝私認眞職務

【錦西】連山掣驗緝私局分卡長田恰安。助理李堯階。少年英俊。作事縝然。學品兼優。處人協和。莫不敬服。前日招集村長會議倘有偷鹹土者。或估私鹽者。又食鹽不有憑証者。均定處罰。對此嚴厲風行。現率員巡下鄉緝私。并在本城挨戶指導。告誡購買食鹽。以盡人民之義務。而裕稅收。彼等如此邁進。公私兩方。均有益也云。

警隊討伐歸來 擊獲毛驢六頭

【朝陽】本邑一區淸溝大廟。學家杖子一帶。於昨午前十時。突有大股胡匪竄來。匪首戰得勝。率黨羽四百餘名。於當地盤踞中。本縣警察隊得訊後。由隊長陳忠元帶隊四十名警備出發於午後一時。到達擧家杖子。與匪衝動。激戰三時許。匪勢不支。紛紛潰退。向西南方逃竄是役擊下毛驢六頭。只因匪衆我寡。未敢窮追。遂整隊歸縣云。

火警頻傳 周皮舖又失愼

【本溪】柴市胡同。一連三日火警。已誌昨報。詎料於本月二十三日。晚八時許。又有周皮舖者。院內堆積谷草一垛。一時不愼。惹得祝融大施其威。忽然起火。適時狂風助虐。火借風勢。剎那烟火瀰漫。警察第一署署長王子忱氏。聞訊。率同部下協同日滿消防隊等。奮勇撲救。延至九時餘。將火撲滅。聞僅損失谷草少許。亦云不幸中之幸云。

奉垣東亞中學 旅行團抵溪

【本溪】本邑臨山近水。名勝極多。茲値春光明媚。山桃盛開不幽蘭撲鼻。色香兼備。枝頭好鳥。時弄樂聲。故每當此之際。南北滿各地中小學校多組織旅行視察團。前來參觀。省垣東亞中學預科主任周士鳳。教務主任王振乾。訓育主任李廣齡。率同學生八十餘名。於本月二十三日。午後四時抵溪。因時間已晚。乃下榻於慶源旅館云。

協和會員 宣傳工作

【開通】滿洲國。協和會。洮南辦事處員。山川宗東。若林政一。劉銘久等。三君。爲普及民族協和。暨灌輸王道思想起見。於本月十四日。蒞開。假縣圖書館。召集本縣各界開講演會。宣傳王道。並募集誠實會員爲主旨。講詞淸晰。頗洽響情。聞各界贊許與會者。頗不乏人云。

離鞍赴連就職 小林警部轉勤

【鞍山】本驛日本警察署。警務主任警部小林貞一氏。榮轉大連警察署。於本月二十五日。午前八時四十八分。急行列車。同家族離鞍赴任云。

奉天商埠地六緯路

興奉鐵工廠

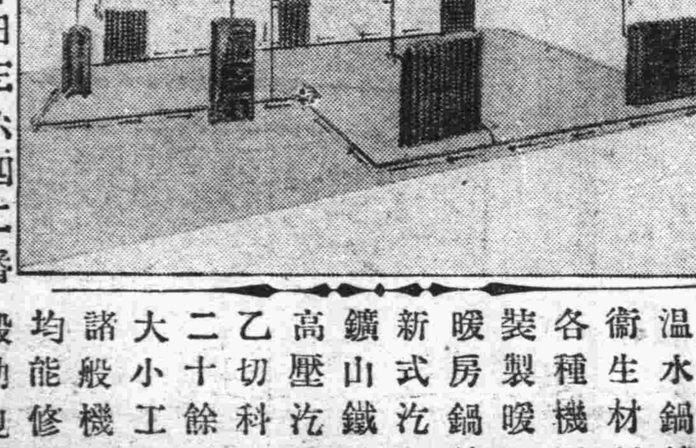

本工廠營業科目

自製各式 溫水鍋爐 衛生材料 各種機器 裝製暖汽 暖房鍋爐 新式汽包 鑛山鐵路 高壓汽罐 乙切科目 二十餘種 大小工業 諸般機械 均能修理 殷勤包作

電話（日三六四二番 滿五〇六六番）

耳鼻咽喉科專門

森本醫院

大連市大山通六十三番地

電話二、五三七〇番

院長 醫學博士 森本辨之助

營業科目 物品販賣、代辦客事、運輸輪船、造船、水火保險及附屬事業

滿洲出張所地址 牛莊、安東縣、奉天、新京、哈爾濱、

採辦貨物

滿洲特產物、麵粉、煤炭、煤燃、鐵道用品、各種機械、小野田龍牌洋灰、洋火、紙類、麻袋、木材、流安（肥田粉）其他化學肥料、酒精其他工業藥品、五金礦石類、綢緞布疋、鹽、海產物、沙糖、罐詰類、日東紅茶、伯利西爾珈琲其他食品膠皮底鞋、

三井物産株式會社大連支店

大連山縣通八十二番地

電話代表二、七〇一番

三菱牌轉電機

半馬力到一百馬力常有存貨

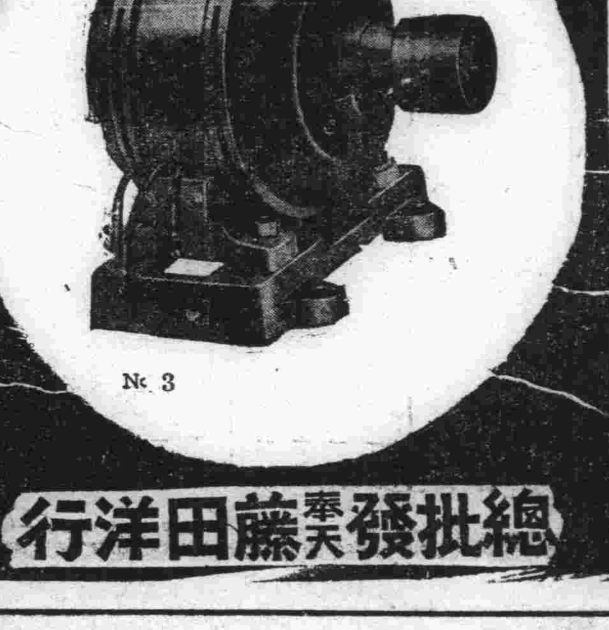

馬力正確不致有悞

總批發 奉天 藤田洋行

二星期後

體量增重

第威德補腎丸

為生命基礎之健康保障

能使瘦弱者轉為強壯如每日服之二星期後即能見其神效治風濕背痛腰酸等病症見效尤速

各大藥房均有出售

老年人服散拿吐瑾

精力日增 虛弱皆除

柏林華發大藥行精製 中國美最時洋行經理 （各大藥房均有出售）

年老多病，如得充分之滋養，即可精力大健，諸病皆振。散拿吐瑾延年益壽粉為滋補血補腦，與蛋白之化合劑，增精力，強筋骨，開胃口，助消化，遠勝一切補品。老人服之，有口皆碑，亦功効之大，治普通各虛損，名不虛傳。散拿吐瑾確能延年益壽，極靈驗。

SANATOGEN The True Tonic Food 散拿吐瑾

除便秘。肝火。膽疾。頭痛。口臭。面疹。痔瘡

清導丸除君營內之叛逆

君不欲營內有叛逆以破壞軍隊更不欲体內有叛逆以危害健康廢物積滯腸內醞釀成毒即是君健康之叛逆也故爲保障健康計必須臟腑通暢有序以除此危險之根源韋廉士紅色清導丸對此有莫大之功效其性和其效大清潔腸胃治療便秘使大便有序內毒不生病菌不殖

江蘇方橋鎮許伯榮君來書云「鄙人前患便閉以致胃疲体衰多病歷服各藥均鮮實效後閱報知韋廉士紅色清導丸功效卓著乃購試之頓覺腸潤便通繼續服用飯量日增諸病霍然誠却病強身之聖藥也」清導丸爲平肝導滯之極品各藥房均有出售或逕向上海江西路四五一號韋廉士醫生藥局函購每瓶大洋七角六瓶三元五角郵費免收 一切信件可由奉天和記洋行轉上海韋廉士醫生藥局

当籤發表

美味滋養 榮養飲料

蜂ブドー酒 レッキス

懸賞特賣

在非常的盛況裏截止的本特賣按照規定由通信社員及所轄警察署員到場監視嚴正搖彩的結果決定了下記的中彩號碼因此賞品即將於兩個月以內發送

一、二、三等在奉詢希望之物品後即恭行奉上此外、對于等外各位已與搖彩券同時奉上郵票（一錢五釐者五張）請即原諒……

最後對于應募者各位和販賣店各位的熱烈援助深致謝意同時並懇今後更賜加倍的援助是所至禱

各等均從章中選一種

等級	當籤番號	賞品
一等	378	金四十圓也割引債券（金廿圓也勸業割引債券二枚）／白金手表一個／梳粧鏡臺一台
二等	40 254	金廿圓也割引勸業債券一枚／客廳用火盆一對／皮製手皮夾一個／八端座褥料五客（一套分）
三等	155 217 475 503 935	茶器一揃／電氣座灯一個／男女組合皮製錢包一組／瑪瑙袋扣一個
四等	5 13 21 37 41 45 89 94 200 265 335 352 367 404 414 447 495 533 605 606 620 663 718 754 791 815 876 880 898 981	帶盒水晶圖章一個（無料彫刻引換券添附）

●當籤番號各組共通

現已出版

趙恂九君著的 愛情小說 流動

全書裝訂一厚册定價五角

是描寫男女心理的唯一佳作

是指導男女之愛的眞座右銘

打破歷來愛情小說淫邪劣點

▲確是男女的一個愛情指南針▼

外埠代售處 泰東日報各地分社

發行所 大連奧町 泰東日報社出版部 （市內各書局代售）

本號遵照行章規定辦理儲蓄存款利息優厚手續簡便另備詳章以供索閱凡有志儲蓄者請惠臨本行接洽無不竭誠歡迎

儲蓄存款種類分別如次 （一）活期儲蓄存款（二）整存整付（三）零存整付（四）整存零付（五）整存分期付息

大連交通銀行謹啓

橫濱正金銀行大連支店

資本金 壹億圓（全額收足）

公積金 壹億貳千五百八拾萬圓

營業總目 諸存款 放款 折扣 內外匯兑 信用狀之發行其他一般銀行業務

大連市大山通二番地

電話 代表番號 三一六一番 宿直專用 二六〇一五番 振替貯金番號 大連 二二〇〇番

本支店 出張所 橫濱（本店）、東京、東京丸之內、名古屋、大阪、神戶、門司、長崎、青島、天津、北平、漢口、上海、香港、廣東、營口、奉天、新京、哈爾濱、新嘉坡、蘭貢、孟買、加拉知、馬尼拉、蘇拉巴雅、（泗水）、斯馬蘭、加爾各答、巴達比亞、西德尼、倫敦、巴里、漢堡、柏林、亞歷山大、布哇、舊金山、羅斯安鐵魯斯、西特里、紐育、里約熱內盧

中華棧新社

旅客福星

大連常盤町三三·三七·四一番地

自新洋鐵三樓蓋式灰筋層房

新社電話長 2-7971 2-2646 大連棧上電 2-4200 奧町棧櫃話 2-5744

大屋寬濶各屋皆有自來水熱水洗臉盆站櫃大房躺椅銅床錦被電鈴西式大磁盆沐浴室由客自便分文不取自來水木便器自來水坐甬大便器客用信紙信封俱全冬則暖氣夏則風扇倍極完善應酬周到價廉便利報關上稅皆代爲辦理

營口中華棧 電話[illegible] 長春義昌公司 長電話[illegible] 哈爾濱道裏道外運輸部 中華棧 棧櫃 東棧 電話[illegible] 青島中華棧 錢莊 電話[illegible]

主人 大連市奧町中華棧 張佩瑜謹啓

三報社主開之 講演大會詳誌
聽衆踴躍多至兩千餘人 加映電影觀者逸興遄飛

大連市滿洲關東及本報三報社聯合主辦之訪日記者講演大會。已於二十六日下午六時半假市內敷島廣場日本基督教青年會館開會。連市一般滿人士女。前往聽講者不下兩千餘人。於未開講之半小時前。一般聽衆即絡繹而來。其中尤以連市教育界中人爲最多。外計有大同女子手藝學校教員盞周兩女士率領全校女生一百四十名。市內商業學堂。商業講習所。協和實業學校學生等。爲數頗夥。於此足見連市近年來一般青年對日本新文化之注意也。比至開會時仍有絡繹而來者。會場已呈人滿之患。幾無立錐之餘地。時至由本報記者李永藩宣告開會。繼之滿洲報社長西片朝三致開會辭畢。首先由滿洲報參加隨駕訪日記者團楊華亭登台講演。講題爲「日本奉迎皇帝情形」內容係自皇帝陛下乘御召艦比叡至日本橫濱上陸。駕到東京。受日本天皇陛下及八大臣及一般民衆之歡迎情形後自赤坂離宮沿陸赴各名勝參觀。及參拜各神宮等一切歡迎情形。繼之登台講演者爲關東報編輯局長劉召卿。講題爲「日本對滿之眞意」詳細報告日本對滿洲國已有極大之眞誠。日滿兩國間之親善已趨至極密切之地步由此次訪日即可証之云。最後爲本報記者畢殿元講演。講題爲「日本社會一般的情形及感想」詳述日本社會之發展。並文化科學之進步。人民自治心之程度。並自述本人此次赴日之感想。講演畢稍事休息。於七時四十分開始放演陛下幸日電影。共計五幕。第一幕係皇帝自國都新京啓鑾沿道受國民歡迎之熱烈。日街市裝飾美麗。及受關東軍並大連市各官民之奉送。第二幕爲自橫濱至宮城。受日本天皇陛下以及八大臣並全國民衆熱烈歡迎。陛下降鑾東京驛與日皇握手情形。全場觀衆當皇帝御降車。得睹皇帝龍顏時。俱肅然起立。行最敬禮後。再行入座。第三片爲陛下觀兵式。第四爲學生歡迎陛下情行。第五幕爲鄭國務總理大臣於客秋訪日情行。各片影幕極爲清楚。頗引起觀衆之興趣。直至九時許。始由觀衆歡呼聲中散會。

今上廻鑾過連 警衛安全
鐵道沿途派警警戒 平穩無事御駕還幸

本埠沙河口。小崗子。大連水上四警察署當局。以滿洲皇帝陛下訪日歸來。途次經過當地。對於警衛一事。非常注意。自前三日各警督員已開始試驗訓練。所獲成績頗佳。於昨（二十七日）晨三時起。各警署由幹部以下全休總動員。組成警戒隊各個全副武裝。重要崗卡。皆有指揮警長。乘車往來梭巡。時至東方大亮。約上午五時許。而我皇帝已降輪登陸。乘汽車至大廣場大和旅館貴賓招待室內。稍事休憩。即赴車站。沿途一帶學校學生（四公學堂男女生。小學校中學校。商業。（工業各專門學生）紳商士官。垂首肸候。道之兩側。歡送者擁擠。還望之有若人牆。而玉輦前後護衛之車計數十輛。惟聞汽車之警剎那間即行過去。戒嚴周至。於平安無事中我皇乘御列車遄返新京。至於列車軌道之沿途。皆由各警署及各會屯警員率領莊丁傭人等列崗警戒云。

改善滿洲傳書鴿
井崎少佐携來數百隻 分配各機關用供傳書

滿洲愛鴿聯盟顧問滿洲國軍政部井崎於屯彥陸軍步兵少佐。爲謀改善滿洲傳書鴿計。携來鴿六百五十隻。於二十五日下午一時二十分。乘阿道要丸來連。據該氏對往訪記者談話云。此番於東京京都。名古屋大阪。神戶等處。蒐羅在日本全國能飛翔三百基羅以上之優秀鴿。居中軍政部使用者五百隻。大阪每日新聞爲興蒙政部者五十隻。城南鴿俱樂部贈民政部者一百隻。其外尚有東京日日新聞贈與軍政部一百五十隻。此種傳書鴿。已經相當之訓練。開拓滿洲國之傳書鴿界。必能別具新面云云。

□訪日記者講演大會□
上‥到場聽衆之踴躍情形　下‥三報記者講演情形
（上）本報記者畢殿元　（右）關東報劉召卿　（左）滿洲報楊華亭

三報記者講演之 講演詞彙誌

昨日下午六時。三報社聯合開訪日記者講演大會、頗爲一般市民之歡迎。聽衆不下兩千餘人。玆將開會詞及三社記者之講演詞誌之如左。

開會詞

（滿洲報社長西片朝三）

今天泰東日報。關東報及滿洲報三社聯合所辦之訪日記者講演電影大會。來觀的紳商士女如此的踴躍。亦可証滿日親善者人人關心。現在東亞的滿洲帝國和日本帝國。是有不可以分離的密切關係。對此等不可分離的關係。得要有互相的理解。就是滿洲國民要理解日本國民。日本國民也要理解滿洲國民。可是要曉得日本國民的眞實情形。得到日本國內去實地觀察。方可得有澈底的明瞭。因爲這個關係。滿洲國國務院情報處。不惜金錢。主辦此次訪日記者團就是由全滿洲國內三十餘家報館。選派八家大報館。的記者參加的。大連方面就是我們泰東日報。關東社。滿洲報社三社。派員參加。現在已果成任務而歸來。在記者訪日的一切情形。大休已是在各報紙上發表。但諸位也有不甚詳細的。所以我們三報社聯合主辦這個很有意味的講演會。並放映皇帝御駕訪日的電光影。大家可以得耳聞記者報告日本朝野熱誠恭迎皇帝目見電影上皇帝陛下受熱誠奉迎的情形。由此可以知日本國民對滿洲國民的眞意所在。也就是要善處日本不可分離的密切關係總得有互相的理解才好。由此就開始記者諸君的講演繼續更有皇帝陛下訪日的電光影。請大家靜聽講演。目覩電影上的情形可以知日滿兩國不可分離的關係。和善處此關係的眞諦也。簡單數語。聊作開會之詞。

講演詞

友邦朝野奉迎皇上的熱烈情況

（滿洲報楊華亭）

此次鄙人參加滿洲國訪日記者團。在東京和其他各地方曾親眼看見友邦朝野人士。奉迎我國皇帝陛下熱烈的情形。今特報告於大家。也不過說個大概。因其熱烈的情形。並不是言語可以形容的。一國的元首訪問友邦。在西歐各國。本屬常行的事。至於在我東洋方面。可就是向無前例的。此次我國皇帝陛下訪問日本。可以說爲東洋歷史上開一新紀元。而日本朝野人士的奉迎。非常的隆重。非常的熱烈。也就是未曾有的事。

在鄙人沒到東京以前。就聽見說友邦人士對於籌備奉迎我國皇上。是怎樣的隆重。怎樣的熱烈。因爲還沒親眼看見。以爲或是誇大的宣傳。未必能够現於實在。赶到東京以後。一切的情形。都經親眼看見。才知道所宣傳的是實在的事。而且比那有宣傳的。更是隆重更是熱烈。這眞是百聞不如一見了。奉迎的情形頭緒很多。自天子以至衆人。各地方各團体全國六千萬人民。沒有不表示誠意的以。所呈未曾有的熱烈竟意不知從那說起。今先說。

△東京市奉迎的裝飾　邁入大東京第一步。車站上搭有奉迎門一座。高五十五尺寬六十尺。配以紅黃靑三種顏色。是滿洲國形式是深的建築物。全市商民住戶。都懸掛滿日兩國的國旗。就是道路兩旁的樹上。也都掛有兩國小國旗。這是象徵兩國并立。是兄弟之邦。有不可分的關係。除東京車站外。日比各上野淺草。芝各公園。繁華地方和御駕所經沿路。也都築有奉迎塔。奉迎門。奉迎匾額等且有掛紅白幔帳的。并運轉花電車十輛每輛有一千數百盞的電燈。五光十色奪人眼目。所有東京全市。都裝成滿洲國的色彩。

△皇族和民衆的奉迎　日皇御弟秩父宮殿下出迎皇上於橫濱。日皇也親自出迎於車站。二聖晤面。握手歡談。其後。皇上訪問日皇。日皇答拜皇上。開御宴於宮廷觀兵於代代木練兵場。都成爲光輝史冊的盛大儀式。不但日皇這樣的款待。皇太后也開茶話會。其他各宮殿下皇族以及元老大臣將士官吏都有誠篤懇切的表示。至於所以安慰皇上旅情的。更是体貼入微。設備周到或演宮中的的舞樂秘曲或列東洋美術的精華以供皇上御覽而求皇上歡心

△皇上抵東京時。除皇族元老大臣都在車站奉迎外。由車站至離宮。沿路之奉迎者十餘萬人團体總數五萬二千名。一般民衆男女老幼也有五萬數千人。其後每日皇上出入沿路民衆團体和學生等。都堵列道旁。歡呼萬歲。雖當大雨傾盆下降。仍屹立不稍動其熱誠於此可見一斑。自皇上到東京。每日市民都有奉迎擧動。如開演藝會。音樂會。風箏會。舞蹈會。電影大會。兒童大會。滿日親技大會等。且當市民擧行奉迎大會時。井演東洋名劇。以供御覽。又擧行提燈遊。二萬市民分四隊。到離宮前歡呼萬歲。以表赤誠熱烈奉迎的情形。不但東京是這樣。其他京都奈良大阪也都是這樣。我們因爲先期視察別的地方。所以就先走啦。雖沒看見擧行當時的盛況。可是我們已經看見籌備的情形。自可推測得知了。這眞是大和魂眞精神的發露也就是兩國友好國交的明証。我國皇上對之。相信兩國關係。從此更可親密。而我們對於友邦自天子以至庶人。這樣的熱烈奉迎我國皇上。能不感激萬分嗎。可是皇上修好友邦。訪問日本。正是給我們一個榜樣。我們國民更應當彼此往來互相提携庶可使兩國的不可分關係自然是永久不能改變的人了。以上所說的友邦奉迎我國皇上的熱烈情形。也不過是個大概。他的詳細。並不是鄙人笨口拙腮。所可形容出來的。

日本對滿之眞意

（關東報 劉召卿）

兄弟於學問界。向來未曾有系統的研究。雖然。濫竽報界多年。亦不過道聽徒說。人云人云而已。從未有過文字之表示。尤其是在大庭廣衆之間。並未有過一回公式的講演。這是因爲不善於詞。而又不善於說話的緣故。此次因滿洲國訪日記者團的關係。復承三報社之主催。外交部情報處之後援。實以講演。於萬不得已之下。無可如何中。只得擇一於我國有研究價值之問題。爲到會諸君進一言。至於本記者團此次在日本親眼得見的日本朝野官民奉迎。我皇帝陛下的熱烈情形。剛纔楊華亭先生已經說過。兄弟亦不必重敘。今天晚上。只僅將日本富強之原因。及其對滿之眞意以簡略的談話形式。報告於大衆。按日本自明治維新以來。迄今僅不過六七十年而其一種驚人之富強。令人所不可思議的。但以此次記者團訪日往復僅以三星期的最短時間之見聞。若欲徹底的說明日本富強之詳情。實在是不可能的。所以只得向大衆作一簡略的報告。由兄弟的眼光觀之。友邦日本富強之最要原因。不外乎一曰知識。二曰堅忍。三曰勇敢。此外如重節操。惟好學等等。皆爲其最大原因。所謂知識者。雖婦女孺子。甚至一個下級的勞働者。亦無不有相當之知識。且皆受過高小之教育。所謂堅忍者不論士農工商。皆具有一種不屈不撓之精神。決不少有畏難而止。有始無終之行爲所謂勇敢者。凡作一事。皆能排除萬難。而達到其目的若說到爲國捐軀。慷慨赴義之士。那簡直是擧國上下個個如是。其他如公重於私的精神。可稱謂全世界之冠。此次記者團所到各地。所見各都會中的人民。每日不論朝夕。總是急急忙忙的如有大事在身般的活躍再聽其互相間的談話。皆具有國家的思想。而對於國家的安危。無不認爲匹夫有責。且均能秉公奉行。打破私見。這種知行合一的精神。厥爲日本人獨有的國民性。觀其各種工場之工作狀況。一似惟恐不及者。尤其是陸海空軍之精銳與其軍備之充實。在在足觸目驚心。令人深刻之羨慕。回憶自歐風東漸以來。彼即立刻振起精神。積極遴擇其善者而從之就其不善者改之且一面積極的去實行。一面仍不棄其舊有的道德文化。由是學術日昌。國民思想大啓。如刷新政治。提倡教育。振興工業獎勵農商。擴充軍備。努力建設。僅以數十年間。竟能登峰造極。駕諸英美之上。稱爲世界富強之國者良有以也。按日本國的位置。無論照地理上歷史上種族上文字上說來。與我滿洲國實具有極親密的關係。換一句話說。就是情如兄弟。義如手足。兄弟不可離。手足不可分。亦是一定的道理。近幾十年來彼西洋人之不敢有侵害東洋之野心者。非不能也。因有日本故也。由此觀之。自今而後。日滿兩國。非實行緊密的提携不可。即兩者之間不能亡其一。無日本滿洲不能獨生。無滿洲日本不能獨存。所以日本全國上下獨具靑眼。對我滿洲國。竟不隱諱。不遲疑的向協和途上邁進。甚至於不顧一切的犧牲盡全力來援助我們滿洲國。還是無絲毫的虛情。假義者乃是在座諸任所知道的。像這樣我們滿洲國民對於日本之如此高情厚意。當有以報效者。乃當然之事。想我滿洲國自建國以來。於玆三載。所有政績所以卓然興起者。皆賴日本之援助。始有今日否則是決辦不到的。所以而今而後。凡我滿洲國民。總應勇往直前。追隨日本之後實行東亞洲民族之大同團結。共保東亞之和平。抱定同舟共濟之至誠。認淸唇亡齒寒之可慮。庶可免去東亞民族之危險。況且不久的將來一九三六年之危機。轉眼即將到來我等要想脫出東亞之不安。除依賴日本而外是別無他途。吾亦人也學日本之富強亦非難事之只要誠心。追求何患不達到目的。我想要聖人曾說過彼人也。予人也。有爲者亦若是。俗語亦說世上無事難事。只怕心不專。這都是獎勵人們的金石良言。我們苟能始終專一。抱定大無畏之精神努力作去我相信欲達到彼岸是易如反掌的。結果就在努力不努力進取不進取上有所區別。以上所說都是剏不容緩的事實深希我國人民。飮水思源。勿負日本對我之眞意今夜所述。僅就感想所及的。畧爲陳述語無居次。自知不免尚希望到會諸君。曲予原諒是爲至盼。

日本之一般社會情況及感想

（本報畢殿元）

大連接近日本人之機會甚多。關於日本人之生活及社會情形亦多明瞭。而且在大連居住的滿洲國人。亦多有往日本去過的。今天我要說的是我到日本後。親眼所看的日本社會的一般情形。與大連不同的。因爲一個國家和一個社會的組織、多有其特性。日本是最近幾十年間所成爲世界五大強國之一。當然也有其強國之最大原因存焉。依我到日本所觀察的幾個要點。事情雖小。但是也足以見得出人民的努力。而有今日的發展成績。現在我要把我由下關起。到東京。再由東京到京都。到大阪。到奈良。到宮島。以至到門司上船爲止所見的大略的日本社會的一般情形說一說。順便也將我所得的感想說一說。

△到日本先接輪船當然是火車和輪船。輪船很清潔。招待好。火車人很少。非常乾淨。坐一等車人很少。表現其儉樸。每站人們很多。但決無擁擠。而且檢火車票。也很鬆。但是因爲人民程度高。未有不購票的不像此地。譬如說到周水子打一張沙河口的票。混了這邊。到那邊再想法。旅館。小旅館。皆甚乾淨。譬如洗澡。不能像滿洲和中國的旅館。睡一夜和臭虫打半夜的架。我自已住得洋式較和式好。但和式也很乾淨。招待極其和藹親切。下女較多。

△交通。到日本最先感覺到的。汽車快。尤其是在東京。汽車開得更快。但是並沒有警察指揮。以燈爲號。快是表現人們的生活加速度。加緊決不像我們的都市人們在街上在路的懶惰狀態。這是表現。閑散。不長進。快的人生。是表現民衆進步。在東京洋車很少。坐洋車的。多是紳士。僅看見一個兩個的。

△風景。日本風景是世界有名的。因爲日本到處是海。所謂有山有水。因爲日本氣候較暖。而且是海洋氣候。所以草木簡直冬夏常青。我們只要知道稻田。每年有收穫兩次三次、就知道了。因爲氣候好。所以風景之美常存。日本風景好是一半天然。一半人工。奈良嚴島。兩處更好。

△農業。利用土地火車站旁山口皆是稻田。毫無隙地。

△女子。職業非常昌達。性情溫柔。男女界限甚好。

△工人甚好。加緊工作。女工甚勤。兵工場。工人甚努力。雖去參觀亦不見鬆懈。責任心重。作什麼。像什麼。

△宗教統一。信奉佛教。神社到處皆是。雖怎麼有學問的人也去參拜。不像此地念了幾天書。就倡打破迷信。

△無官僚習氣。會見岡田首相林陸相。廣田外相天羽部長吳鎭守府司令長官毫無傲慢態度這一次因爲時間所限。只報告以上各點。尙祈原諒。

火警頻傳
當商失愼慘肇焚如 家具商店倉庫起火

大連市富久街六十一番地當舖執事劉逢源處。於本月二十六日下午二時四十分頃。突然起火。經鄰左商號電報消防署。派員馳車赶至現場。極力架設水龍撲救。是日適狂風助虐。火勢漸至擴大。直至三時許始行熄滅。起火之原因據該管警察署調查所得。係該櫃夥持洋燭於貨架旁整理衣物之際。不愼而傾倒。燭落於揮發油桶上。引火成災。致所當之號物。一併付之一炬。損失值約五千元之多云。

又市內連鎖街京極通D區久富商店家具商店家具商。昨二十七日上午十時許。不悉緣何。其後倉庫內突兆回祿之災。幸經其店中人員某發見尚早。立電大連消防署。而店中上下人員協力撲救。極力搶搬貨物。一時秩序大亂。未幾大連及小崗子各消防署車趣至火場。時因火被風伯助虐。其勢益嶽。各消防員立架起水龍。不顧一切。努力撲救。經數十分鐘。始漸熄滅。庫內貨物被燒無多。但被水浸濕頗夥。損失甚鉅。起火之原因刻尚不明云。

赤十字社支部 本屆施療成績甚佳
患者以胃腸病爲最多

本埠日本赤十字社滿洲支部每屆春期。必擧行管內巡迴施療。凡叫鄉農民病者。皆獲診視。分別施醫。並不取費。誠善擧也。今歲施行之期已過。凡經過之處。頗受一般鄉民之歡迎。已無昔時望而畏縮之情形。故此次所得之成績。亦較往次爲佳。施療人數約八百餘名。其所患病症統計如左。

一、施療日期 共二十二日
二、統計人數 三千五十八名
三、給藥人數 一萬二千二百卅二名
甲、胃腸病 一千九百十四名
乙、皮膚病 七百八十名
丙、眼病 六百九十三名
丁、呼吸器病 四百三十五名
戊、外傷及其他 一百二十八名

馬拉松賽跑 今日擧行
滿人學生參加者衆

滿洲休育協會並南滿洲陸上競技會主辦之第八次長途馬拉松賽跑。自東公園町至旅大南道蔡大嶺間。往復賽。定於今二十八日擧行。參加者共分兩部第一部。爲一般普通者三十名。第二部係學生五十五名。其中第一部有滿人參加者六名第二部有滿人旅高公及金農兩校學生十名。總計十六名。該十六名俱爲愛好運動家。且斯賽之校數出萃者。其中旅高公學生蘇良玉。曾參加過客秋滿洲國擧行之第三次全國休育大會。在該賽會中選於今秋在日本明治神宮競技場擧行之全日本競技大會此後當爲滿洲選手會之常選手。亦未可知。玆將參加該賽之滿人選手氏名誌之如左。

安立衡（穎昌公司）
王德富（南滿倉庫）
李傳義（豐年製油）
夏寶林（土佐町公學堂）
金斗善（大川商店）
染在昇（明治屋）

學生

蘇良玉（旅順高公）
徐克弟（旅順高公）
于貴年（旅順高公）
于翰永（旅順高公）
韓思濂（金州農學堂）
杜永財（金州農學堂）
劉仁昌（金州農學堂）
于德榮（金州農學堂）
劉占德（金州農學堂）

大連新聞慶祝創刊紀念

本市大連新聞社創刊以來。已歷十九年。於五月五日上[illegible]西有可觀定時假電氣花園開紀念祝賀會。並柬邀各關係機關。居時參加云。

櫻花盛開 繪爛旖旎
預想今明兩暇日 出門俱是看花人

今日係星期日各界放假。市內電氣遊園。中央公園。西公園。伏見台。水源地。北公園。老虎灘。各遊園地。正櫻花盛開之期。萬紫千紅。燦爛奪目。到處現有一片美麗可愛的芳春景象。預想今日各遊園地觀花之紅男綠女。必呈人滿之患。年來連濱一般名媛淑女。對觀覽櫻花之熱。已漸濃厚。

◆…星浦最引誘遊人

到處皆可見觀花者。市外星個浦名勝。背佔春光。且山明水秀。無异世外桃源。足踏其境。頗有武陵捕漁人之樂。留連忘返。故遊該地者。爲數頗多。聞在上星期日曾超過三萬人之多。今日星期及明日天長節日。此兩日間。預想爲數必衝破數萬云。

瑞盛德茶棧
代理徽閩台灣各種茗茶葉總批發
大連西崗西街百十二番地長電話（三）一七一二番

新世界有聲電影院
【前賬房】電話 九二六・【後賬房】電話 三・二九三五
▷本院特別啓事
春將去夏要來 衛生不可不講 故因此准決定 廿一號起停映 俟內外刷新後 擇吉開幕放映
預告
聯華巨片 大路
明星巨片 路柳墻花
嗜影諸君注意◁

感謝良醫郭鳳陽先生
啓者玆有大連市尾上町四十番地長海樓內寓郭鳳陽先生素精通收化醫術無論何種奇症無不應效如神鄙人前於去歲偶患睡症當經各醫診治終不見効後經友人顧君之介紹往郭先生處每日收化乃未逾一星期睡部霍然全愈鄙人感恩之餘特登報端畧表謝意
感謝人 楊維翰

●專映各國鉅片最高尚的娛樂宮●
天光電影院
大西關大街 同德堂後院
時間・二至四・五至七・八至十・三塲
今天開演
明星公司偉大榮譽作
導演 張石川 原著 張恨水 主演 胡蝶 鄭小秋
家喻戶曉！ 婦孺皆知！
啼笑因緣 第三集
有聲有色 無聲無色 悲歡離合 穿插細膩 名宸寰宇 偉大說部 連集巨片
折曲纏綿！ 著名作品！

大連 同樂舞臺 西崗
電話三・一九八七
重金禮聘 北平永春社 全體藝員
青年英俊 獨一鐵嗓 文武老生 紅淨泰斗
優等坤伶 吳慧琴　李萬春　超等藝員 周又宸
劉斌升 高斌峰 筱奎官 毛慶來 李德春 于斌安 劉溍清 張永良 劉永慶 邱久春
陰曆三月廿六日（星期日）夜戲準演
個人獨擅 連台傑作 白天 五鼠鬧開封
簡目 萃莉村封御貓 三吃魚害金蟬 改名簿探陰山 鍘判官盜三寶 陷空島斃死貓
個人獨有 三國歷史 文武唯一偉大傑作 夜戲 鄧士載偷渡陰平
簡目 衛備報信鄧鍾 門智黃於惑主 定計出師張翼 借兵倫度陰小 烈剳徇國馬貌 獻圖三紹諸葛 建攻綿竹恩還 定計木像退敵 二次攻城魏師 敗績修書勸降 大營失略參魏 鏖戰父子盡忠

悲歡因緣（四）

王南郁著

第二十一回　奇俠女棲身有地　小英雄殺敵得功

途會同太倉知州安雲從、明招撫難民、查造清冊足足忙了半月、纔得竣事、文冊申總理副使、轉詳賑濟不表、再回到瀏河守署雇覓兩個老年僕婦、安頓了華秋英、將本營事務、暫交把總董槐管理、授與方略、凡有軍情、飛速通報、又於五里、設立汛兵四名、專管飛報緊急軍務、部署畢、星夜上省、即謝制憲、此時是游擊將軍、沿途有塘馬伺候、三日夜、即赶至吳會、不照常例隨傳轅門票見、即刻傳進、此番不在二堂、卻在東書房、便服傳見、殷雄進來、見總制笑容可掬、即上前拜見畢、復又叩謝、黃公道、恭喜你得了大功、我已將你保奏不日旨意下來、必有佳音、殷雄道道是大老爺格外宏恩、卑職還未有涓埃之報、黃公道、如今海賊、勾連匪賊、肆擾江浙、東南一帶不能安枕、你所處地方最關緊要、責任不小、須晝夜隄防、不可一勝、便生驕惰、殷雄道卑職當謹遵鈞旨、原來殷雄那日、送秋英回署、此事傳得合營皆知、袁游擊因忌殷雄得了頭功、署了他的游擊、在省揚言殷守備、掠取民間女子在署、卻不知這事、已經陳副總、備細稟知、當下黃公問道、我記得塡你的劄付、是十九歲了、你署中可有家眷、殷雄道、卑職還不曾婚娶、只有的親叔嬸、并一恩父、因軍務匆匆、也不曾接到、黃公道、你此時也當婚娶、不可躭擱了、殷雄見總制說話有因、因跪稟道、卑職有一事、黃公笑道你不必說、我早已知道是爲那收留在署的女子、這事有忌你之人、滿營傳說、前日陳中軍、回我方知、原委說他能刺賊逃脫、卻個是奇烈女子、況又孤子無依、還是天作之合、本院與你作伐、成就了這親事如何、殷雄叩謝道、這又是大老爺的恩典、黃公道、你地方緊要、即日到太倉去任事、不必回瀏河、我自有道理、殷雄即叩謝了出來、謝別了堂官、又往拜謝陳副總、並轅門巡捕等官、星夜回太倉、都署軍務、到第二日、知州安雲從來、拜道、恭喜總爺弟奉制府檄委、代作冰人、當着拙荊、親往瀏河、伴送尊夫人到來、與總爺完姻、只候擇定吉期、方可前往、殷雄道、雖是夫人恩典、有煩太尊、已是不當、至煩太太、如何使得、安知州道、這是大老爺的台旨、豈敢怠慢、殷雄遂查着通書、擇定臘月初四日、安知州茶罷辭去、各自料理、至期一切完備原來瀏河離太倉只一站、程途先一日、安夫人已將新人、護至公館、初四日

、往崇子時拜堂、這日同城文武百官都送賀禮、各官夫人、都來看新人道喜、還華夫人、並無一點兒女情態、知署中無人、合巹後、即陪待各官夫人、并々有條、內外筵席、大吹大擂、兵丁們各有犒賞、午後有總憲差官、送花紅羊酒綵緞、到帶有副總陳的禮物、殷雄一併拜領歡待差官、直熱鬧到各官方散差官送在公館安歇、然後各官夫人起身、當夜洞房、恩愛不必盡言、次日又盛席、特請制憲差官、只邀知州相陪、起身時、送了二十四兩程儀、一對錦緞、并須稟叩謝制憲、總副一番熱鬧非比尋常、欲知殷雄、日後情形、且聽下回分講、

第二十二回　含悲離別情同骨肉　知恩必報北上送書

卻說殷雄、與華秋英成婚後、次日成公差家人送禮、並賚陶雲所存之項、到來、以備賞用、殷雄一一收留、家人在署、厚待了兩日、修書二封、一封致謝成公、一封致陶氏兄弟、厚賞家人而去、都不在言表、原來華夫人、自到瀏河署中、將老母所授丸方、取出觀看、卻並不是甚麼丸方、上面都是行兵佈陣之法、後面有三十六路梨花鎗法、細細詳看、心領神會、且自服了丹丸之後、兩條玉腕、似有神力、私自演習、頗得其妙、已知所遇老母、不是凡人、朝夕焚香頂禮、自成親後、凡遇出兵、即便戎裝貫甲、臨陣督戰、所定計策、無不奇中、且又能知書達禮、一應文檄、得出其手、殷雄屢立大功、全得華氏夫人之力、後來晉封一品夫人、只是尋訪娘家無人、只記得有一個堂房姑娘、嫁在浙江、也不知音信、因此只在內堂、供養何仙姥牌位、終身焚頂、又常囑殷郎、訪問金陵邢姓、這都是後話不提、當時殷遊擊、原要接取繼父叔嬸到來、只因地當險要、恐老人家到來、方受驚恐、因此只頻寄音書安慰、差遣不斷、又託叔父、將母柩遷葬兆固山祖墳權厝、後來接到朱英的回信、方知繼父、往大庾縣去的緣故、當時又具稟叩謝操江都院程公、作者筆只一枝、事宜分敘、如今且將殷雄這邊情節暫停、卻說邢公子、母子二人、安居章宅、時光迅速、不覺已是三個年頭、自去年八月初、陶公子兄妹起身之後、時時盼望南邊信息、不覺挨過殘冬、又是清明時候、音耗俱無、章士奇道、那陶公子、非失信之人、或者遺音書、恐浮沉道途、也未可定

來後、適遇南邊到來、一起客人問起江南消息、那夥客人、說這侯巡按已被黃總制糾參早離任去了、這話只因侯巡按與黃公不合、託巡視爲名、往廬鳳遠避、又因他行事乖張、口碑藉々、故此道路、就有這個訛傳、邢公子聽了這個傳聞、就信以爲眞、因與母親相商、要回家赴考、邢夫人一來牽掛着雪姐、回去好就近打聽、二來過了三個年頭、並無信息、不知家中是何光景、況梅氏回去、亦無音信到來、更是放心不下、因此亦想回去、況且又是兒子的功名大事、歸念更切、因叩對章老婆々母子說知其意、章公道、若說大姪要回去鄉試、這是一樁正事、我卻不好攔阻、但是江南尚無音信來到、又兼匪賊作亂、失了崇明、軍興旁午、恐道路難行、不若再待些時、或者陶公子有的信到來、亦未可知、再打聽匪賊平靜、道路通達、到夏間起身、亦不爲遲、因此邢夫人母子、又復中止、及到了五月初、總無來信、且聞匪賊已經平靜、邢夫人恐再耽延、天氣炎熱、路上難走、便此決意要行、邢叫夫人婆媳又道、不如只叫大相公回去應考、邢夫人道、嬸嬸與大嬸子、待恭喜了、那時送你回去未、這般骨肉相待、我也不忍言去、只是老孩子自去、中家無人照料、我也不得放心、陶公子去時、我再三吩咐老梅、叫他當胸寄個信來、不知何故、也竟沒有信來、家中雖沒有甚麼東西、只丟下個老家人、也不知如今做何光景、想那個侯巡按、已過了兩年多、諒他不得再尋事端、不如且回家去、

泰東分類欄

	一次	四次	七次
五行欄	一元	二元	三元
十行欄	二元	四元	六元

求事廣告半價、不出名者倍價名在此加三成、全年半價

軍用犬 至急廉價出讓
牡生後五月（七十圓）德國輸入
牝生後五月（百圓）店之小犬
薩摩町三九　大津

並有開宮式以及手提金庫俱全
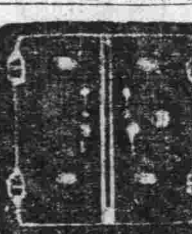
山形洋行
大連浪速町電二三〇一五

電話
電話商會
地點 常盤橋東 西通入口路南
買賣、無費辦理手續
並出貸薄利金融
大連市西通九三番地
電話商會
電話二三八九〇

大阪商船定期輪船

◎開往門司神戶大阪 午前十時起 ×印一等不載客
吉林丸 五月五日
亜米利加丸 五月四日
×夏得爾丸 五月八日
哈爾濱丸 四月廿九日
熱河丸 四月三十日
貝加爾丸 五月一日
烏蘇里丸 五月三日
烏拉爾丸 四月廿八日
扶桑丸 五月七日
×他克馬丸 入埠中
◎開往台灣（青島寄港）
中華丸 五月七日
大華丸 青島寄港 四月廿八日
◎開往天津 △印不載客
志摩丸 五月十七日
朝熊丸 五月十一日
日東丸 五月九日
△大華丸
◎開往橫濱
志摩丸 五月廿二日
朝熊丸 五月廿六日
日東丸 五月十四日
◎開往紐約
北陸丸 五月十五日

大阪船大連支店 代表電話二、四一三七番
新京出張所 電四〇一八九番
奉天出張所 電二二二一六番
（船票發賣所）

日本國際觀光局
船票取次所 大連市伊勢町
滿洲旅館協會 電二、三六八二
大連伊勢町觀光局 電二、五五五四、[illegible]
沙河口出張所 電四、九五〇六
營口觀光局 電一三七六
撫順觀光局 電三六四
奉天觀光局 電七九一
新京觀光局 電三三九
哈爾濱觀光局 電四七八
◎船票發賣所 ◎專屬貨客經理店 大連市山縣通二二一

國際運輸株式會社
大連支店 電話二、三三五一番
同 販房 電話二、六二八三番
荷扱所 電話長二、四八〇二番
支店
奉天、營口、安東、沙河鎮、鐵嶺、開原、四平街、鄭家屯、洮南、泰來、通遼、新京、下九台、松花江、伯都訥、楡樹、雙城堡、哈爾濱、傳家甸、安達、滿溝、昂昂溪、一面坡、龍井村、局子街、天津、青島、上海、京城、草梁、杭州、大邱、仁川、平壤、義州、山、元山、會寧、雄基、東京、北京、鎮南浦、高雄、台灣、神戶、釜山、基隆、清津
凡關東州各地各船車聯絡運輸之貨物由左揭各支店發行貨物引換證

一 惠通行輪船行
◎開往安東 神福號
◎開往芝罘威海衛仁川后六 利通號 四月廿八日
◎開往芝罘後六時 昌平號 四月廿八日
◎開往門司宇品今治尾道 照國號 四月三十日
大連市加賀町三〇 惠通行 電話二、三八五一 六一一八番

日清汽船定期輪
◎開往青島上海行
唐山丸 入埠中
華山丸 四月廿九日
嵩山丸 五月八日
芦山丸 五月十六日
大阪商船株式會社大連支店 電話二、四一三七番

大阪商船貨客事務
國際運輸株式會社大連支店 電話二三三五一 同販房 電話二六二八二

三 近海郵船定期輪
◎開往長崎鹿兒島 千歲丸 四月三十日（後五時）
◎開往橫濱（長崎） 淡路丸 五月五日
勝浦丸 五月十五日
◎開往天津 淡路丸 四月三十日
勝浦丸 五月三十日
◎開往營口 玄武丸 五月五日
宮浦丸 五月十四日
◎開往基隆高雄 岐阜丸 四月廿八日
◎開往鎮南浦仁川 阜岐丸 五月十六日

朝鮮郵船大連行輪
◎開往青島仁川 會寧丸 五月十三日
◎開往仁川博多長崎鹿兒島三角行 鎮江丸 五月六日
以上各輪之出口日時或有變更

日本郵船大連出張所
丸那德氣船會社船客業務代理
近海郵船株式會社大連代理店
朝鮮郵船株式會社大連代理店
電話二、七八四六、三七七三九、六七一二番
日本郵船出張所代理貨物整理事宜
大連市敷島町六

丸二商會 電話二、四二四六番 五八八八番
日本國際觀光局船票發賣處 大連市伊勢町電二、五五五四

大連汽船定期行輪
◎開往青島上海（上午十一時）
奉天丸 五月一日
青島丸 五月三日
大連丸 五月五日
◎開往天津（塘沽止）
天津丸 四月三十日午後六時
天潮丸 五月二日後四時
長平丸 五月二日午後五時
◎開往安東 四月廿八日後六（船客搭載）
天潮丸
◎開往龍口 四月廿九日後七（船客搭載）
龍平丸
◎開往基隆高雄 五月九日後四時（船客搭載）
山東丸 五月九日後四時
山西丸 五月十五日後四時
◎開往敦賀新潟伏木 四月廿八日後五時船客搭載
河北丸 五月十五日後五時
河南丸 四月廿八日後五時
◎開往清津雄基
開往河 四月三十日
◎開往壺蘆島（船客搭載正午）
遼河丸 四月三十日
◎開往營口（船客搭載）
濟東丸 四月廿八日
山東丸 五月二日
河南丸
◎開往鎮南浦 四月廿八日
隱東丸

大連汽船株式會社 電話代表二七一三一番
專屬貨客取扱店（大連敷島町）
永和公司 電二、七七二五、二七六八八番
大阪神戶航路貨取扱店（須廣町）
澤山商會 電二、五二六五番
台灣航路貨客取扱店（大連敷島町）二、四六八一
丸二商會 二、五八八番 二、四二六四番
船票所（大連伊勢町）
大連案內賣所電話二、五五五四
國際觀光局

三 阿波共同汽船行輪
◎開往威芝青島 第十六共同丸 四月三十日 午後七時
◎開往芝罘威海衛仁川 第卅六共同丸 五月一日 下午七時
◎開往天津 長山丸 午後二時 五月九日
◎開往仁川鎮南浦 長山丸 五月九日 午前九時
◎開往芝罘 第十八共同丸 後六時 五月三日
本社代辦山東鐵路及朝鮮各種運輸一切事務
大連市山縣通二〇〇
阿波共同汽船會社 電話長二、六八九〇〇一番 五〇〇一

CK 政記輪船行輪
◎開往天津 昌利號 四月廿九日
◎開往芝罘港廣 安利號 四月廿八日
◎開往上海 成利號 四月廿九日
◎開往芝罘午後四時 永利號 四月三十日
◎開往威海 公利號 四月三十日
◎開往龍口 增利號 有利號 四月三十日
◎開往安東 廣利號 四月廿九日
大連市監部通三十九
記政輪船股份公司

天恩水

現代藥化學之威力
治皮膚病特效藥

有四大特長 靈驗無比

一、殺菌作用 能殺除在皮膚病寄生之菌虫可立止疼癢之痛苦、
二、消毒作用 能分散消滅皮膚病之毒素、使其不致攻入內部、
三、收斂作用 能使患處逐日見癒、迅速收斂、效驗神奇、
四、潤澤作用 能使皮膚粗糙者、嫩細光潤、

天恩水有以上四大效能、故一經塗抹、並不覺何等刺戟疼痛、皮膚病立即見癒、精神爽快、身體健康、

◉主治效能
乾癬、濕癬、疥癬、爛瘡、痒瘡、禿瘡、水結子、面皰、雀斑、凍傷、火傷、白頂瘡、水泡疹、金錢癬、牛皮癬、粉刺汗疹、口瘡、耳瘡、頭瘡、蚤蚊臭虫等之刺傷、刮臉割傷、等一切皮膚各病

●天恩水藥價 日金 三角、五角、一元、二元
各名埠、均有代售處、請逕向各該地藥房指名購買爲盼、或直接函知東京藥院、並將藥價及郵費一角二分寄下、當即將藥品交郵寄上、不致有誤、

天恩水總發售處
日本東京芝區田村町六七番地
東京藥院本行
電話（芝）一八一七四番
郵局滙欵東京六〇一〇〇番
日本大阪天王寺區石ケ辻町
東京藥院分行
電話（南）一二一四六番
郵局滙欵大阪五〇八一八番

通経祛痛的聖得龍

SEDALON

功用及適應症

本品的鎮痛性很强、在普通的藥用量以內、並不現任何樣的副作用、而其奏效則又非常的快、故對於一般疼痛時很適宜、特別是對於月經時的疼痛、神經痛、肛門裂創的疼痛、頭痛、牙痛及手術後的疼痛等、有顯著確實的功效、此外本品用於脊髓癆患者的疼痛、或不眠症等時、亦可收相當的功效、

用法及用量 普通成人一次可用〇・四乃至〇・六瓦、服用後約至二三十分鐘、即能奏效、其作用持續的時間、約在十點與十二點鐘之間、故以每回服〇・六瓦、一日用二次、疼痛劇烈時三次、爲得策、但、若持續長用、一次以用〇・四瓦爲適宜、

裝實 {初回 二五瓦 (〇・二) 六錠 三〇錠 一〇〇瓦 一〇〇錠 五〇〇瓦 五〇〇錠}

三共 SANKYO

元賣發造製　東京市日本橋區室町　三共株式會社
關東州特約店　大連市山縣通一一八　三共藥品販賣所
電話口番大連二〇七九

製作修理販賣

世界各國度量衡器
測量器理科機械

此次新修工場已告落成製造能力既大故價値廉並承滿洲可稱首屈一指辦各國度量衡器之

秤之準確足以表其人之誠實若欲得準確之秤請來水上洋行

奉天若松町三十二番地
電話長二、二三一一番
水上洋行奉天支店

大連惠比須町（東關街下車）
水上洋行
電話三、一七七三番 一九四一

早〇預防器

一名早洩治療器爲救濟世間男性早洩、不用亦不致早洩

明射精病唯一利器如用過此器十數次之後、每個大洋三元郵費三角、

生殖治療器 專治男子一切生殖器病、有促進發育强健機能之功、如遺精、白濁、陽萎短小包皮、發育不全機能衰弱等症、可以根本治療、效驗如神、用法簡易、器有兩種、一爲磁氣作用、定價大洋三十元、一爲眞空水療作用、定價大洋十元、其他增加記憶、恢復精神之健腦器、每個大洋六元、治療近視眼之近視治療器、每個二十元、單人聽聲用之耳聾補聽器、雙耳用大洋二十五元、單耳用大洋十八元、此外如安眠枕、通經器等、皆爲各國最新發明之物理治療器械、東亞方面從未輸入、希望經理者、函接洽 ◉總經理處上海億定盤四二〇 新學書局

大連 中央文具店 浪速町五十九番地 電話二、六五五五番

雖然神妙不可思議　磧仙　實有至理存于其間

科學靈乩圖

奇極……靈極……科學萬能
人鬼通信……科學萬能
一隻普通的磧子與親友靈魂談話
神妙靈異 有問必答
眞能自己即轉動過去現在及未來

伍廷芳博士遺著靈魂學

這一張靈乩圖無論是問求照、謀事、求子、吉兇禍福、他都能指示你一條明路是得到、此圖從今後無須、算命、問卜、起課、求懺等等所有疑難立能解決

靈乩圖說明
伍廷芳博士生前研究靈魂學有年世人多知其與神仙鬼法發明磧仙靈乩圖常用此圖招至神鬼談話問答靈驗無比此圖有字三千餘用黃紙印紅墨徽製就施乩方法極簡便祗須於夜間小磁碟一隻覆在桌上用普通之小磁味較靜之處在信仰深者操練熟者自天亦可發生問題將圖鋪在桌上用普通之小磁碟一隻覆於圖上此碟自能自動旋轉指出圖上之字以答一問一答事者無論何人之魂靈及聖神仙佛均可招到無論何事均可詢問有問必答百無一失覆問堂問答究若平生其迹雖近玄虛而其理固有學說可據且可詢聽招之魂自報姓名及生時之歷史不須符咒不用香燭沙盤眞大奇事也然詢畢後磧子必仍走同原圖茲特由香港運到以供我國人士研究哲學之興趣[illegible]

爲兒女者有時想念您死去的父母乎？
當父母者早晚思念您的死去兒女乎？
都能招來如同當面談話可得到安慰

奉天鼓樓北
靈圖每組售大洋四角函購加掛號寄費一角附送施法詳細說明書招請外埠代銷處酬勞從優
利用電話三九九八號

不靈退錢
「施法極簡便不論男女老幼隨學隨能施用雖各界四角錢之代價保管確能指示您一切而得到靈驗興趣不容忽不信且可永遠詢問勝如化幾毛錢去算命起課然恐怕未必有一定把握此圖尤便而省錢自出售以來各處來函證靈驗好施無日無之」

章福記書局總發行處

猫イラズ

强烈殺鼠劑
防備黑死病
即時鼠族殺滅

黑死病（俗云老鼠瘟）爲最可怕的一種傳染病乃世人所週知者也最好要用殺鼠劑可將傳染病之媒介老鼠殺滅以絕其後患
今有二十個之殺鼠劑就能有殺除百五十隻老鼠之力量
各處藥舖全有

本舖東京 成毛商店